(第三種郵便物認可大正十一年七月十四日) 發行人 王 編輯人 金念曾 印刷人 金念曾

滿洲報

(中華郵政特准掛號立券之報紙) 中華民國二十年七月十二日 THE MAN CHOU PAO 星期 (日刊) NO.3055 (一)

(本報價目)每月一圓三角六個月七圓二角全年十三圓八角郵費先惠郵票不收(外國除日本滿洲郵稅)(廣告刊費)一行十二字起碼一日每行一圓特別地位加倍長期者另議以上俱以現大洋爲本位但朝鮮臺灣日本及其他國即以日本金票爲本位

大連市山縣通一四二番地 發行所 中日合辦 滿洲報社 電話 編輯部(長)七五一三番 經理部 四〇三四番 社長室(長)二八一四番 振替貯金口座(大連)三七二三番

THE MAN CHOU PAO 142 Yamagatadori Dairen Manchuria China.

昭和六年七月十二日

魯氏談蔣決窮追
赤匪漸退福建境
另傳匪尚據險與官軍對峙
連日乘雨勢猛攻之各消息

魯滌平談赤匪已大部竄潰逃向閩境蔣介石主席決集中財力兵力當可肅清 右翼軍現已將彭黃兩部擊散其一部竄逃至永興矣(十一日南昌電)

漢口逗留當地中國府某要人關於贛省剿匪事談稱贛省內各路剿匪軍進展情形並不如報傳之速蓋共匪既尙盤据險要地點而剿匪軍將士中意有缺乏戰意者故殊難於三個月內完全肅清刻下剿匪軍與共匪仍在對峙中云云

上海字林西報南昌五日專電 剿赤左軍翼四日在南豐廣昌方面與共匪激戰毛炳文早已將敵擊退現在前進中陳誠孫連仲軍四日已向寧都開始進攻

上海英文報紙上海每日新聞現揭載本月五日之南昌通訊其內容大體如左 剿匪軍之左翼部隊於四日在南豐廣昌方面與共匪激戰而經毛炳文部擊破匪軍刻正在前進中另據陳銘樞之報告湘省共匪已逐漸向贛省移動又陳誠與孫連仲所部軍隊已於四日進迫寧都將於日內向該地開始總攻擊

南京訊 總部行營電京連日乘雨勢猛剿赤匪大獲勝利蔣主席俟第二期計劃布置妥善即將赤匪合圍殲滅援贛赤匪因受剿赤軍壓迫已向廣昌寧都方面潰竄駐防南豐之左翼軍毛炳文許克祥路孝忱各師跟踪追逼先頭部隊離廣昌僅二十五里聞廣昌城易攻難守該城不日可收復

南京訊南昌電行營令陳銘樞率朱紹良孫連仲蔡廷楷等部負剿東固赤匪專責現駐吉安之公秉藩部奉令歸陳銘樞指揮贛省限一月內完成縣自治除永新等十五縣尙有匪跡暫擱置

閩電

贛匪一部竄抵閩邊崇安

贛省防軍正痛剿中蔣限各軍週內收復贛境以東各地

南昌電公秉藩電總部所部全師已復贛江先頭部隊廣七日抵南水北岸與蔣光鼎部夾襲苗公略匪由富田南關外龍門激戰八小時匪紛潰繞東固四竄生擒僞團長二匪落河淹死數在千人以上撫州電匪勢

窮急廣七日已全部總退却

各路紛向石城建寧方面進逼

五十三師長李韞珩奉蔣主席電召廣七日由信陽來漢謁何成濬後乘輪赴贛報告豫南剿匪經過

蔣主席頃發出三十日手令云 各總指揮各軍長各師長並轉告全體官兵均鑒我剿赤軍以實行三民主義完成國民革命保護黨國救助人民爲目的總司令親來江西督師進剿願與我全體官兵同生死共患難切望我官兵萬人一心奮發犧牲精神完成剿赤大功凡與匪交戰時無論如何危險非得上官命令不得臨陣退縮玆特重申連坐法十六條期我各官兵相與本總司令共守毋違連坐法規定如左(一)如班長與全班同退則殺班長(二)班長與全排同退則殺排長(三)至(八)連保之營團旅師軍與前條相同故略(九)軍長未退而其一軍官兵先退致其軍長陣亡則殺該軍所屬之師長自十至十六條師旅團營連排班與第九條同故略以上連坐法十六條爲上下一心官兵連繫親愛節制全軍同命之要道遵行者必勝而成功違反者必殺而死亡凡我官兵其各凜遵勿視此爲具文也陸海空軍總司令蔣中正手令六月三十日南昌

論說

赤匪授首有期矣

赤匪擾亂贛省、已有日矣、前此剿匪各軍、有大遭失敗者、亦有僥倖獲勝於頃刻者、卒致不支者、大抵皆由會剿不得其法耳、蔣主席未從出馬之先、已有一定之方略、計在網開一面、由其奔逃、皆按兵法設施、非從前諸軍一味從事之可比、今就此計、果能告厥成功、眞所謂胸有成竹、始克有破竹之、洵非虛也、夫成則俱貪天功、敗則土崩瓦解、赤匪之行爲、早在吾人洞鑒中、使其不受重創、則匪等之團體、依然堅固、理也、亦勢也、蔣主席親履戰地、陸有各軍之兜剿、水有戰船之輔助、空有飛行機往來探視、赤匪雖其頑强、豈能當此全力耶、勢至危急、該輩之心始悔此必不能免、蔣氏有見及此、復令人散放傳單、於戰區、嚴厥巨魁、對脅從決不糾治、來歸者反有賞賜、寬猛並治、恩威並施、可謂措置得所矣、朱毛兩匪、假蘇維埃政府之名義、破壞祖國之安寧秩序、其罪在不赦之例、近傳朱德業已授首、果有其事、大快人心、蓋天網恢恢、疏而不漏、人誅之實天誅之、故假手於人、特以寒效尤者之膽耳、且夫征剿與堵擊、必相提並擧、匪始無處以逃、民方不被其蹂躪、袖手旁觀、不得也、當此之際、如湘如閩、以及重要各地點、即無蔣氏之命令、亦應秣馬厲兵、嚴陣以待、況蔣氏業經有命在先、安可輕忽、要以一日縱敵、千載之患、湘閩縱不爲國計、獨不爲地方計乎、俟其敗殘之餘、一日入境、迎頭即加一痛擊、如此一戰、皆可成擒、湘閩兩方、盍努力爲之、嗚呼、論中國今日之情形、不止赤匪爲可憂、非赤匪而更甚於赤匪者、日日窺伺我之土地、大有人在、我政府如不先平內寇、吾恐外寇因之窃發、噬臍莫及矣(知非)

共匪在閩北猖獗
楊樹莊氏赴閩
臨行對記者之談話

楊樹莊十日晚九時在吳淞乘普安號於十一日晨五時出發豫定十二日正午抵福州臨行時曾語記者謂關於本人對閩政之抱負未能實現 益以患病之故曾屢示辭意卒未見容

今者共產軍在閩北一帶極其猖獗各軍均已出發共同討伐云云

聞楊當臨行之先並訪杜錫珪懇其就任海軍學校長 又宴蔣介石及在贛各將領表示共同剿匪之意 至於剿匪之臨時費用及軍械決由中央撥給云(十一日上海專電)

張垂念華僑現狀
並請嚴重交涉
中政會外交組正協議態度
遼外交後援會發出宣言

張副司令對朝鮮排華事件殊爲注重一面電請嚴重交涉一面探詢華僑現狀中政會外交組對此亦特別注意召開會議協議對朝鮮事件之態度遼寧外交後援會對此亦有協議已發出宣言云(十一日瀋陽電)

國府仍持冷靜
維持既定方針戒輕擧妄動

關於朝鮮事件各地紛紛致電國府促其奮起但國府仍維持既定方針以冷靜態度戒民衆之輕擧妄動俾免起排日運動云(十一日南京專電)

王正廷抵上海
王家楨八一出發赴國聯
或提出朝鮮事件

王正廷於十日抵滬晤日本重光代使交涉朝鮮暴民排華事件(十一日上海電)

外交王家楨定八月一日出發將列席國聯總會聞於赴日內瓦之途中擬過朝鮮以實地調查朝鮮事件後再經西比利亞赴歐又華方隨機或將該事件提出國聯至其一切準備悉委王氏處理云(十一日南京電)

令汪使調查
並慰問華僑
報告以憑交涉

外部曾命駐日汪榮寶公使調查朝鮮事件同時並令汪氏代表國府慰問朝鮮各地遇難華僑調查完畢後着速報告情況以便交涉云(十一日南京專電)

外王對日使
抗議文內容

外部抗議文內容已見前報日方九日已接到王正廷對朝鮮事件向重光代使提出之抗議文玆將其內容大要再錄如左 三日來多數鮮人於朝鮮起騷擾我華僑之生命財產受其危害形勢至爲重大乃日本官憲事前既未能加以制止事後復無適當之保護竭勝遺憾關於我僑民之損害自當另爲交涉惟望代理公使電本國政府切實制止不法行爲並設法適當處置云(十一日上海專電)

吉林主席張作相
由平過津出關
談萬寶山案交涉經過

天津訊、東北邊防副司令張作相八日下午五時由平專車出關、八時車抵東站、在站歡迎者有省府廳長王玉移、何玉芳、姚宏市府秘書長鄒事、教育局長鄧慶瀾、及公安局王一已等、車停後軍樂大作、張氏下車與歡迎者略事週旋、紀者投刺請謁詢以萬寶山事件眞象及應付方針、張氏當謂此事眞象殊不若報紙宣傳之甚、其起源係因華人郝永德勾結入籍人李造和等在長春縣租地五百晌引伊通河水挖掘水道種稻田其所挖水道計長二十五里、經過九個屯、深一丈寬約三四丈、佔用縣民土地甚多、惟故縣民對此事堅決反對、且長該韓人等仍悍然不顧、春田代領事加派日警保護韓僑作挖掘工作一時、惹起民衆惡感、華警團亦穩前保護我民衆、上月二十日韓人正在作挖掘水道工作、華人聚衆、即用土塡入溝道、約塡數里、一時空氣緊張、韓人與我民衆衝突 日警亦助韓人開槍、我民衆及警團及即避入溝鐵開槍還擊、惟彼此均無傷害、彼時予向在瀋陽長春縣政府對此事尙未報告副司令已電詢發事眞象、時正値大元帥忌辰、次日即請日本駐長春林總領事晤談、林派副領事暗子、並各派一人赴萬寶山親自調查經過、調查後、始各商定以和平手段解決、我方撤去警團、日方亦撤去警察、韓人控渠工作暫時停止、控渠事件即交地方當局依解決、林總領事對此表示贊成、雙方即下令撤警、成警團撤後日警亦撤、而日方易以便衣警十二人各攜手槍保護韓人工作、至本月二日、雙方復發生衝突子曾晤及林總領事責以外交官不應失信、我方警察撤後何以易以便衣警察、彼稱最辦奉務省命、以近來中日間在東北所發生之不幸事件不一而足、如遼寧大橋事件、萬寶山事件、均足以影響國際感情、且對此事極爲惜、亦引爲憾事、予謂予爲人向主和平、當爲人所共知、排韓絕無其事、萬寶山事件尤非排韓、否則韓僑在吉省入籍與不入籍共六十萬人、何以均能安局、而獨萬寶山之一二百韓人不見容於民衆、該處稻田非不可種、惟須經中國政府許可、且不能强佔民地、試思假令華人在貴國引水種稻、且强佔民地挖掘水道、貴國作何感想、藉令貴國所高倡之內地雜居達到目的之時、亦須遵守中國法律、且萬寶山事件業經隱方調查、究竟誰屈誰直、誰是誰非、不難辨達、林氏至是無言、總之韓人在萬寶山種稻辦法、未經縣政府批准、强行佔地掘溝、於手續不合、而因此事件引行之韓人激烈排華、尤見小題大作、凡此經過情形業經呈報東北政委會轉呈國府備案、至將來應付此事之方針、仍由地方熱局以和平手段解決、次謂張副司令健康已大恢復、精神甚佳、惟較前略現清癯、不日即可出院、予此行即返瀋、在瀋略有耽擱、或須返吉一行云

中俄交涉之近訊
續議東鐵經營
退回問題因各國注目而止

據日本某方面確實消息謂現在俄京莫斯科開催中之中俄會議蘇俄側先本表示讓步願以四億俄幣廣布將中東鐵道讓歸中國側獨自經營後因英美日等諸國對俄此等讓步極爲注意是故中俄双方均停討論買收問題目下專繼續協議中俄經營中東鐵道問題並聞華方曾提議實行中俄均衡主義云(十一日東京專電)

故比使在平擧行葬禮
副張代表及外團均參加

比公使戈爾戴之葬禮十一日午前八時已擧行日英美法意各派儀仗兵五十名各國公使陸海軍武官張學良代表等多數參與極呈盛况云(十一日北平專電)

四全代會議題
中常會通告全黨員

南京訊、八日下午中常會、通過致全體黨員通告、茲錄如下、爲通告事、依據本黨總章第二十八條之規定、中央執行委員會就、兩年以來實際體會所得、關於黨務政治兩方、加以詳審的綜核、認爲有先以議題公布、資全體同志以事前研求之必要、自第三次全國代表大會以後中央依據大會一切關於黨務的決議、次第實施、法令規章、統系約束、均漸完整、惟實際工作之效率、則尙不能如理想之所期、此固由於反動之未盡剷除、環境之未盡康定、而各級黨部之組織方式、工作方針、亦自有全體工作活躍之精神者、時有急待整理之缺點、蓋必有其日積月累之效力、必有深入民間之方案、而後有各級聯貫之進程、尤必有全體同志健全的德性、而後能繼承總理偉大之人格以領導全民也、至於政治方面、兩年以來因反動間作、兵事頻仍、雖局部間漸有進展、而整個的計畫、每因空間時間之關係未盡實現、國民會議對於政治總報告之決議案、言之甚安、惟約法已宗、訓政有期本黨受總理一切遺訓之昭示及及全民行使政權之重託、雖遇萬難、何敢自諉、第四次全國代表大會、於國民會議之後、而應由全體同志、確定一切政治設施之綱領、斷求完成約法所付與之使命、中央依據上述黨務政治之原則、乃先行決定議題如左 一、修改總章案、二、改善黨的組織案、三、充實訓政時期各級黨部之實際訓練工作及指導社時工作案、四、改進黨的宣傳方略並確定新聞政策案、五、依據訓政時期約法、確定其實施計劃案、六、依據訓政時期約法、關於國民教育之規定、確定其實施計劃案、七、確定推進地方自治案、八、確定國防與外交之方針案、九、促進邊遠省區實業建設及文化建設之具體方案案、十、歷屆中央執行委員會全體會議留交全國代表大會之案、以上所提每一議題中、俱包擧多數單純議題、但要旨皆以檢查過去、改善將來爲原則、吾全體同志、均自困苦患難中來、且實地服務既久、平日所得經驗綦多、望各本其平日所深知灼見者、加以切實研究、依照中央另頒辦法、製成議案、彙呈中央、俾大會得豐富之討議材料、以成正確之決議、特此通告

陝省擧行
誓師紀念會
及剿匪宣傳

西安九日上午一時電、西安各界定佳晨九日七時、在民樂園擧行七九誓師北伐五週紀念、及剿匪宣傳大會 推定楊虎城等五人爲主席團、胡逸民等四人擔任特約講演幷於是日分在民樂園南陣門兩處演劇助興 任人參觀

陝省擬設農村
公共儲蓄倉

西安九日上午一時電、陝建廳擬設農村公共儲蓄倉、已經省市會議決、飭將該項章程及實施條例交付審查

汪再返港療病
孫科薦劉維熾長建設廳
胡繼賢爲廣九路局局長

香港訊、孫科薦劉維熾長建設廳、胡繼賢長廣九路局、汪精衛七日夕再偕妻乘龍山輪返港療腎臟病、航空部派香萬號顯俄機赴東北江視察距地千尺餘、忽機墜陷下、翼斷、傷機師一人

禁煙查緝處
增設准撤消
仍依法嚴禁

南京訊、禁煙委員會前呈行政院、以禁煙查緝處係屬創擧、各省市情形不一、誠恐在事員司奉行稍有不合、反滋複雜、爲鄭重禁政計、請就此項查緝辦法、即行停止所有增設各查緝處、立予撤銷、仍由該會督飭有關及各省市、依照法令嚴厲禁煙、不得因此項臨時設置、有所變更及放鬆、八日行政院訓令准予照辦、除分令外、仰該會遵照辦理

劉峙代表
將由陝返豫

西安九日上午一時電、劉峙代表陳伯嘉將返豫覆命、據談此行係賀楊就職及各將領受世幷流寶、陝中建設、以資借鏡

東北人物志發行

啓者敝社編纂之東北人物志已告完成本書內容豐富東北時人被推入選者萬名以上張副司令及夫人于鳳至女士暨東北各省主席各要人均有序言或題跋關於地理歷史亦附有概說全書一千餘頁爲四六兩倍版皮面金文字裝璜美觀定於本月下旬向各預約者均行奉寄並即開始發賣特此聲明

滿洲報社

◇……已經裝訂成書之人物志如左……◇

四洮鐵路管理局廣告

查本路沿線每届夏秋之交時有疫症發生及至辦理防疫之時本局醫官實感不敷分布而臨時招聘又往往緩不濟急茲爲預先籌備防疫起見擬事前延訂醫官數人以備屆時助理凡合於後列資格情願應聘者希將本人出身經歷及年歲籍貫住址幷所希望薪額於七月十五日以前通函本局總務處文書課如認爲合格即先行登記俟實行防疫時再行訂期函約來局接洽

計開
資格 國內外醫學專門學校及各醫科大學畢業者
職務 臨時防疫醫官
期限 最短三個月以發生疫症到局服務之日起至防疫結束之日止
薪金 俟認爲合格後函約來局接洽
待遇 與本局員司同一待遇

吉敦鐵路工程局廣告 第二號

爲廣告事本路旅客票價茲經改訂計頭等每人每公里銀圓五分二等三分三等二分定於七月一日起實行恐未週知特此廣告

鳴謝 聯益 肇泰 羊城 仁濟和 永寧 煜生 六保險公司賠欵信用

敝號前因失愼貨物被焚幸在羊城聯益永寧肇泰煜生仁濟和六公司保有火險事後經該公司等經理陳陸坡朱斐蓀張秀東三君察驗明白按照損失數目爐銀壹萬壹千零五拾兩如數賠償毫無留難足徵該公司等信用昭著賠欵快捷敝號欽佩之餘特登報端藉表謝忱並爲介紹欲求産業安全者知所借津焉

營口 春玉成謹啓

鳴謝永安聯泰保險公司賠欵迅速

三月二十八號早六點餘鐘因鄰失愼延燒敝號所有全盤貨物付之一炬幸事前在永安聯泰羊城保有火險經該公司調查後實照大洋九千一百元如數賠償足見該公司等信用昭著特此登報鳴謝

撫順 春記 謹啓

邊業銀行廣告

本行資本國幣貳千萬圓呈由政府核准享有發行紙幣特權專營各種存款放欵匯兌貼現及普通商業銀行一切業務水利息格外克己辦理匯兌手續尤爲敏捷如承本行東三省境內各地分行一律免收匯水倘蒙賜顧無任歡迎

總行 遼寧省城大南門內路西 德隆店胡同

電報掛號 九九九九 電話 總裁室(四五六四) 營業室(四六五八) 經理室(四六五七) 傳達室(四六(一)七) 日本長途電話(一四五八)三〇七三

天津 上海 大連 營口 安東
錦縣 四平街 新民 遼陽 吉林 長春
通遼 哈爾濱 安達 雙城 西安 黑龍江
洮南 遼源 開原 海龍 城 山城
新立屯 公主嶺 撫順 法庫 北平 昌黎

代兌處

啓者本行發行奉大洋元角券及京津通用角票除在遼寧本總行營業時間隨時兌現外並委托左列各商號代兌 遼寧省城大西門裏商業銀行 遼寧省城大北關下頭福勝公

倉庫

本總行設有倉庫辦理貨物押款

愬訃不周

顯考服民府君痛於中華民國二十年五月卅一日(即夏曆辛未年四月十五日)壽終正寢距生於前清同治三年四月初四寅時享壽六旬有八歲茲擇於夏曆六月初三日領帖初四日發引恐訃告不周謹此訃聞

孤子孫 其昌 世昌 泣血稽顙

賜唁處吉林建設廳廳務處 遼寧教育廳廳務 喪居遼陽城內東五道街本宅

胡佛既提議緩付戰債 庚欵自亦當照樣緩付

駐美代使已對美提出質問

中國駐美代理公使十日訪問美國國務院當局代表中華民國政府提出左之質問

美大總統胡佛提議緩付戰債賠欵案對於中華民國須同樣適用依據中國政府所擬定關於庚子賠欵金當然適用毫無疑議不知貴國及他各國對之如何

美國務院當局對於中國公使質問當面並無肯定表示僅答謂俟協議後確定若果美大總統胡佛提案當時即含有中國在內則關係各國必無餘議云云（十一日華盛頓專電）

日政府閣議決定 鮮人毆斃華僑

答覆中國抗議要旨

日本政府關於朝鮮暴徒擊斃多數旅鮮華僑事件之對策方針於十日開例閣議時當決定對於中國政府關於此事件提出抗議通牒認爲有正式答覆之必要是故幣原外相於閣議散會後依據日政府決定之方針致電重光代理公使並將答覆回文電達重光令其親手送交國民政府答覆旨如左

日本帝國政府對於此次事件表示最深遺憾之意因此事件發生貴國人所蒙生命財產損害日本政府決定依調查確實講求慰問救護之方法對於暴行之朝鮮人當然依國法嚴重處分此事件發生完全屬於不測朝鮮總督府所執取締方法並無不力之處確信日本政府在國際公法上無何責任不過朝鮮人因受在滿鮮農問題之刺戟而發生今後中日兩國政府須依拆中交涉而求根本解決俾達糾紛之根元現依總督府之取締已歸平靜態度務請安心云云（十一日東京專電）

調查在滿朝鮮人 與中國之糾紛

日政府派駐遼領事

日本政府竟指此次暴動之朝鮮人毆斃多數華僑突發事件之重大原因係由於在滿洲各地鮮人與華方屢次發生糾紛結果所釀成故會命令日本駐吉林石射總領事要求中國官憲對於在滿鮮人問題善爲處理茲復接確實報告南京國民政府對於旅鮮華僑遭害事件特派遣外交部次長王家楨親赴朝鮮調查華僑被害眞相日方爲豫謀對策計決乘此時調查在滿鮮人與中國方面糾紛實情及萬寶山事件經過以及華人今後對於朝鮮人毆斃華僑有無報復計畫等特電命駐遼寧柳井領事以下各駐華外交官等務於十二日由遼寧出發赴滿洲各地調查限期一月內詳細報告（十一日東京電）

英主催之七個國 專門委員會議

已發出正式招請狀 意在迅速實現美國提案

美國政府爲求關係各國對於美大總統胡佛提出緩付戰債賠欵案及揚谷案意見一致決定七月十日七在英袞倫敦開能關係國專門委員會議故於十日巳對美法義日等國政府發出正式招請狀據聞此項會議國代表德比派員參加共合爲七個國專門委員會英國主催之主旨在迅速實現美大總統提議之緩付案云（十一日倫敦專電）

二劉會後之川

劉甫澄實行增兵鄂西 劉文輝遲遲尚未返省 鄧田等積極整理內部

重慶通訊、吾川自北道戰事停止、後繼之以關係川局安危之劉（文輝）劉（湘）楊（森）三巨頭之重要會議結果如何、以關防嚴密、無從探得眞確消息、但劉劉楊切實合作、似已成熟、而省政府財政之統一、亦似有相當之具體計劃也、現省劉（文輝）尙逗留渝城遲遲未返、各軍情勢、較前次略有變更、茲特略誌如次

劉湘增兵鄂西 新任四川善後督辦之劉湘氏、自奉中央命令、增兵鄂西、助剿赤匪後、即積極抽調部隊、先令駐防下川之第三師第九旅張邦本、全部東下、聞張旅奉令後、即令其二十七團長郭法通、統率全團、於六月十五日開拔、二十五團團長張雲、統率全團、於六月十六日開拔、警備第一團團長陳錫九、統率全團共十三連、於六月十七日開拔、俱於六月二十日以前、先後到達萬縣、俟輪開赴宜昌、至該旅分駐奉節巫山一帶之二十六團包平章部、則已於六月十八日、在巫乘輪赴宜昌、聞張旅長候所屬各團到宜後、即乘輪東下、此即二十一軍出兵鄂西之最近情形也、至

劉文輝 來渝兼月、尙未聞返省確期、該軍各部隊亦無何種變動、惟聞劉氏因與二十一軍各將領、尚有接洽之處 故於日前、應教導師長潘文華之約、赴南岸清水溪潘氏別墅盤桓數日、一則小住納涼、一則與二十一軍各高級將領、對川省問題再度商洽、聞結果尚屬圓滿、劉氏已於二十二日返渝、即還赴劉湘公館、作進一步之協商、結果聞甚圓滿云、再

鄧錫侯 近鑒於該軍過去之散漫、養成李其相羅澤洲尾大不掉、至釀此次之北道戰爭、徒使第三者、收漁人之利、知非積極整頓內部、不足以圖生存、故於月前將該軍全部、改編爲三師、不意因將江防軍牛範九魏延華兩部撥歸鄧氏直接調遣、引起第二師師長黃隱（前江防軍總司令）之不滿、藉詞赴新都桂湖休養、表示消極、鄧氏深抱不安、並恐因此改編問題、釀成該軍之再度分化、故鄧氏自黃氏離省後、即暗示黃部將領、表示本人對改編事件、別無用意、純爲整頓隊伍計、屢向黃解釋一切、並敦促回省、繼派軍部參謀劉某、專車出省迎黃、聞黃氏已表示諒解、允于近日回省、至該軍今後改編、有無變更、則殊難預料、至

田頌堯 與二十八軍鄧錫侯、唇齒相依、自北道戰爭停止後、鄧錫侯深欲拉攏李其相羅澤洲、以圖再度團結、惟迭派代表連絡、均無結果、聞鄧氏尙不死心、近復與田氏會商、對于拉攏李羅、已議有具體辦法、于最短期內、將由田氏親身赴順專作拉攏李羅之工作、以謀川西北將領重新團結至市由重慶返廣安之

楊子惠 抵廣後、即召集全軍將領來廣會議、聞召集原因、略有三端、一、楊氏離部已久、所有各部、請示之件、須俟楊氏返部、而呈解決、二、楊氏此次赴渝會議、究竟結果如何、須向各將領宣佈、三、召集該軍將領會議協商、今後應付川局辦法、至戰敗之

李其相 日前因張漢中團復變叛、實力日損、而省劉文輝及二陳書農陳鴻文之各部隊、又無日不乘間窺伺時謀擾亂、若不將該軍防地重新規定、殊難應付、故李氏近爲整頓部隊、防止他軍侵入起見、每日孜孜不遑、以謀生存、最近尙無發展企圖、至脫離二十八軍之

陳書農陳鴻文 二氏統率二萬餘人、因軍餉及駐地兩項問題、均未解決、處處均有破壞川局危機、聞劉文輝深悉此中蘊結、特將新近所得之遂寧樂至各縣委爲分配、務使二陳、各得其所、不至因飢軍就食問題、而釀起再度之川戰計陳鴻文分得華陽、簡陽、樂至、遂寧四縣、所有行政財政人員、得由陳保薦充任、四縣糧稅鹽款、亦撥作該部軍餉、至陳書農部、則分得安岳、潼南大足三縣、其保薦三縣行政財政人員及撥用三縣糧稅、以作軍餉、亦與陳鴻文部同一規定云、至侵陝失敗之

劉存厚 因處川東北一隅、頻年以來、對川局隨鄧錫侯田頌堯爲俯仰、故除整頓所部、及乘機擴充部隊外、別無若何可記、聞吳佩孚自綏臨行時因感劉氏向來保護之功、特將所帶快槍二百餘枝、及漢陽槍五百餘枝一並餽送劉氏、現劉已將此類武器、編成特科團、由各營連抽調上等兵或中下士充當士兵、以期養成勁旅云

實行美國提案

英外相已發表聲明

英國外交大臣韓博森氏十日對於國際銀行發表正式通告謂英國於本日起實行胡佛大總統提案內容六意如左

英本國及愛爾蘭澳洲聯邦加拿大南亞菲利加印度等地根據美大總統提出之緩付案以救濟德國國家難局爲目的決定七月五日起不要求支付無條件及有條件之賠欵請勿憂慮云云（十一日倫敦專電）

義大利政府與 法王關係惡化

双方命令無異宣戰

義大利政府與羅馬法王廳之關係最近益趨惡化法王四日又對全世界羅馬教司教頒發教書內容大意爲責問義政府所管轄下之羅馬教青年會發表後義首相莫索理尼非常慨蓋因該教書中無異言明不允許羅馬教徒服從法西斯黨是故莫索理尼九日以義大利政府及首相名義對全國各法西斯黨支部長頒佈一種命令內容大意無異一種與法王宣戰布告因此双方關係益險惡云（十一日羅馬專電）

蘇俄工業益發達 縮短五年計畫

又豫備新五年方針

莫斯科通訊、蘇俄之五年工業計畫、爲全世界所注意、施行以來、現已達第三年、前此兩年餘、皆其試驗之艱危時代、全俄人民一致努力期其成功、當局徵調舉國所有富力、從事於有利之投資不發行國庫券、達十六萬萬盧布一方獎勵人民儲節金銀儲蓄於國家銀行、增高運輸交通等費、以裕國庫、經營竭蹶、日起有功、不獨五年之限可以實踐、並可量爲縮短、聞當局者現提出一新口號曰「以四年成五年計畫」蓋其計畫雖祇實施兩年半、而已有可驚之成績、如油工業一項、依原定步驟、希望在五年內、可以每年產出二千一百萬噸、而在事實上、此目的現已達到、巴古油區、一年之油產額已逾一千四百萬噸、又在北高索斯之獨老士組地方、年產油不下六百萬噸、如是則油工業於原定年期之半、已達其所望之實績、其他各工業及各特別企業亦有同樣紀錄、如在列寧格勒及莫斯科之電廠、已達成五年之發展計畫、政府特以最高獎章賞給各該廠之異常出力人員、此其所以毅然出於縮短之舉也、又據當局所得報告、五年計畫之成效最著者爲農業、農業原期於五年之終、農人之成農團者、達全部農人之半數、而在去春、有組織的農人已達百分之五一九、現在有組織農民所耕之田、計五千五百六十七萬海克丹、無組織農民所耕之田、計七百九十萬海克丹、今年準備施耕之田、預算一萬四千四百萬海克丹、棉花及糖羅蔔之栽培、業經完成農具之製造亦有可驚進步、在一九一九年、全俄有曳引器四萬七千零八十六具、至本年五月、已增至十六萬具其參加於積極勞動之人民、達一千一百五十八萬名、農人尙不在內、凡能工作之男女、皆無閒暇或失業者、俄當局因五年計畫於四年內完成、已有把握、擬更進一步再設一新五年計畫、從一九三三年起、至一九三七年完成、其內容已在詳細預備、主其事者、有布哈林卡及迦諸維區兩氏、皆在蘇俄企業富有經驗 新五年計畫之主點、爲（一）發展天然資源、（二）改良工業技術、尤其使某種工業電氣化（三）改良工人之組織及其習慣（四）鞏固社會經濟及鄉村之基礎、起草此新五年計畫之委員會者有許多工業專家（內有科學家及大學教授）被羅致在內

大軍雲集之贛省 政治軍事鳥瞰

赤匪消滅時間問題 政治腐敗黑暗亟待整頓

隨軍記者南昌通信、贛省赤匪假借時會、釀成燎原之勢中央爲早拯斯民於塗炭、故決定以全力赴之、以期早日肅清自蔣親督蒞贛、一時大軍雲集、誠爲北伐後未有之壯舉、記者隨軍來贛、已屆旬日、茲將現感所得、分述如次

軍事方面、赤匪偏處一隅、實力初非雄厚、雖能利用粗食金錢一切集中方法、但來源究屬有限、恐慌時虞、即其所謂赤色民衆、大都處於脅迫之下、忍氣吞聲、受其殘酷而已、記者窮究官軍失敗原因、可歸納下列數點 一、官軍不明匪情 二、不諳地勢 三、對于赤色民衆無法感化 四、行動遲緩、五、疎於防備、故赤匪利用以上點、蹈避實擊虛、來去飄忽、故匪軍中有五不戰之口號、倘赤匪衔與官軍正式作戰、以三師之力消滅而有餘矣、蔣蒞贛後、召各將領討論剿赤計劃、極爲周詳、際於官軍屢次失敗之因果、懲前毖後、已籌有縝密之安策使匪無懈可擊、無虛可乘、且各將領痛恨赤匪之禍國殃民、咸抱「有匪無我」之決心國軍此次進剿實力極爲雄厚配備方面有關軍機、未便洩露、現在贛部隊人數槍枝已在三十萬以上、據某軍事家統計、國軍實力三倍於匪、若以匪區面積分配之、每畝且配一兵、匪方實情、因交通斷絕、故難得眞確情報、據可靠方面所得消息、赤匪領袖朱毛彭黃探知中央人軍開到、異常徬徨、最初欲竄閩以存實力、全圖中央軍因（）南與粵方衝突、再出而收漁人之利、繼偵知中央對於剿赤已下莫大決心、粵事決由政治方面解決之、同時赤匪又慮深入閩省、語言不通地形不熟、且閩南民氣强悍不易染化、故旬日前赤匪忽力已入閩之邵武光澤建甌一帶者、近又竄回廣昌、及南豐南城之間、並在東固洛口龍崗富田加築工事、以圖頑抗、至於匪之實力、專賴赤色民衆之輔助、據聞槍枝約有五萬、連同梭標赤衛隊當有十萬人、惟子彈缺乏、糧食困難、往往有斷食數日而不得粒米入口者、截至本日來省將領均已次第返防、剿赤軍前敵總司令何應欽業已進駐撫州、預料此稿付印之時、前方接觸當已開始、聞國軍此次總攻以三路同時幷進、使其首尾不能相顧、主力無可避讓、聞陳銘樞率七師攻東固、孫連仲率七師攻寧都、何應欽率七師攻廣昌先殲滅其主力、使其失却中心之領導、然後徐圖消滅

政治方面、中國政治之腐敗蓋因於滿清、民國成立、又復禍變相尋、幾無寧日、追論政治之改革乎、自本黨由粵誓師北伐、統一全國、掃除惡軍閥後、又動勢力伴復僞張、中央頻年忙於討伐叛逆、以改對於行政人員無暇甄別、蔣總司令日昨在省黨部紀念週訓話、有謂政府政治設施不良、所以使得赤匪囂張之語、贛省政治之不良、自不能逃出例外、吾人談政治現況之不良、猶爲追溯遠因、贛省自民元以來、除贛人李烈鈞曾一度掌理外迄民十五年冬止、均在北洋軍閥軍治之下、祇知剝削自肥、安論政治之清明、贛人本身除可數者在外奔走革命及一部份寄身於北政府者外哉皆經營商業、對於本省政府治無自主能力、遂造成今日之積重難返之局面、迨革命軍底定湘鄂贛、朱培德奉命治贛、斯時共匪已任贛滋伏、寧漢合作、全國清黨、赤匪一時均集贛省僻居深山爲蔽藏之地、迨魯氏繼至其內勢力、卵翼已生、方敢高揭赤旗、喧賓奪主、兼之中原多事、未遑專制 坐視政治難有刷新之機、今之一部份贛人對於朱魯杯貴不已、蓋以此也、魯氏治贛年餘、頗知廉潔、惟對政權運用則欠靈活、且歷任省委十之九均爲贛人、顧以完才、政府組織如此、欲求政治修明無啻捏鼻尋夢、記者以贛政如此、歷任省委應共同負責、江西全省計有七十五縣、據程委員天放之報告、在民十六時代、全　尙完整、到了現在全省十分之八九都遭糜爛、保持安全者還不滿八分之一、換言之即令日贛省府統轄下僅有幾縣、政治範圍包括甚廣、難以一一詳述、請觀臨近匪區各縣縣長之措施、已足窺見一班、茲再就財政方面略言之、因年東開匪窮苦不堪、省府以下各機關時有斷炊之虞、在新任財廳長楊綿仲到任之翌日、即有人持萬元支票賄賚省城房軍總局局長、經揚揭發呈報何應欽魯滌平、即將其人押送法院、此案現尙未了、更有財廳中某項稅收、向爲財長所私有、又如日前將總司令收押之前代理南昌衛戍司令徐維藩、月收煙捐達萬元諸如此類、無一不表現 省政治之黑暗、現省出政自五月份起、軍警費發八成政買發七成、極爲樽節異能挽回財政厄運云

滬漢粵大雨

街市均變澤國 人民淹斃頗多

上海訊、滬五日澈夜大雨、晨各馬路被水沒者不少、深者二尺許、至午未盡退

又訊、鎮江運河水漲、江湖大汎、圩堤崩潰、小輪已停駛、揚鎮街衢多積水

又漢口訊、連日悶熱、五日晚大雨傾盆、平地水深尺餘六日午始晴

廣州訊、廣州洪水暴發、低窪區域、盡成澤國、市內人力車及其他車輛俱停、行人皆用舢板、居民屋及一切商店、因此項洪水所遭不便及損失、殊不在少處、惟船戶則喜出望外、因此次大利市爲向所未有也、此次洪水、沿東江及北江各城鎮、均大受損失、當時掩斃居民百餘人云

廣州訊、東西北江水暴漲、沿岸悉成澤國、各提時有崩潰、人畜斃命無算、災情奇重、爲近十年來所僅有尙不聞有賑濟之議、本市西關一帶、亦被水浸、深者過臍、淺者沒膝路被水沖毀、損失極大、廣韶交通已斷、完全修復

閩西善後問題

田畝已難歸還原主

厦門通信、閩西自上杭共首傅柏翠投誠、幷助搜土共後、大股赤匪已清、閩西已於清除伏共撫輯流離之善後中、四十九師々長兼福建剿匪司令張貞、將召集汀龍善後委員會、聘閩汀龍各縣重要人士爲委員、各委員於六月十九日抵龍巖、協同四十九師前敵指揮部參酌閩西情形並根據福建剿匪司令部產權登記條例、擬就閩西剿共善後計劃案、俟呈請剿匪部核准後、即將頒布實施、該案節錄於左

（一）土地問題 凡赤匪所到之處、咸以打土豪、分田地、不納租、不納稅、不還債、利誘貧民、稍有田產者、即指爲地主、勒令焚燬田契、而於城鄉各處、設立土地委員會、將所有田地、平均分給農民、並劃平各地經界、使無遺跡、以防田主之索還、在所分之田、因貧民過多、田地有限、每人所得、仍不敷所用、且既分之後、田主不敢再耕、而分田者慮有後患、亦不敢耕、以致付諸榛莽、荒蕪不治、故閩西之善後、必先解決土地問題、蓋因閩西土地制度、已根本破壞、人民生計已澈底變遷、如不從新規定使各得其所、萬難收正本清源之效、但此問題之解決、至爲複雜、今日閩西土地已大半爲農民所均分、如就目前現狀、使耕者有其田、佃農自屬忻然、地主必滋怨且亦無異爲共產黨維持現狀此後田稅亦將無所從出、如以既分之田、仍歸地主使佃者仍爲租者仍爲租無田者仍聽其無田、則地主固甚歡迎而一般貧農、必生缺望、便易爲赤匪所誘、況地主之契據既焚燬、阡陌界限亦剷平、自多糾葛、茲擬歸還產業、辦法如左、一、被分之田、其地主經照福建剿匪司令部所頒產權登記條例登記清楚認爲確定者、按其人口多寡每年應需食糧若干、給還相當之田產、其餘產業按其數量、估價收買、其價值若干每年由糧賦扣除、或由政府發行公債、分期給還、地主多餘產業、收歸國有後、仍由地方政府支配與貧民耕種、二、土地自此變更以後、糧賦亦當然變更、無論地主與佃農、均按所耕田之出息、將每年收入十分之三、繳納於政府、而政府以三分之二代糧賦、以三分之一作各種興利之舉、及儲藏生息、爲地方備荒之用、三、在土地支配未經確定以前、糧賦擬暫時蠲免、關於地方政府一切經費、均由省政府核撥

（二）民團問題 今日欲收拾閩西、除解土地問題外最要者、即打破共產之組織而作一有系統之組織、民國十八年七月十三日、國民政府公布之縣保衛團法、組織至爲嚴密、亟應遵照實行、由各縣政府主持其事、限兩月內辦竣 原有民團、亦應依照福建剿匪司令部所頒之各縣保安隊暫行條例、一律改稱保安隊、由軍事長官核定委任之、至各縣聯防條例亦經頒佈有案、自宜切實推行、所有正式保安隊經費、暫時提各縣公產廟產、及各種迷信社會所集欵充之、不足之數、仍須商諸各縣民衆解決云

高部譁變眞相

由一排長爲共匪而起 僅五百餘人中途已擊潰 高桂滋對記者談

北平特訊、駐紮平定之高桂滋部、突有少數士兵、於四日夜間譁變、頗爲各方所注意、記者爲明瞭眞相起見、特赴關係方面、詳加調查、據聞此次譁變部隊、係高部第一團第二之一部、該營第八連排長劉玉珊、有共黨嫌疑、前經上海市黨部致電山西省政府、轉電高部查辦、當高奉令後、當即將劉尙押於平定監獄、從嚴訊究、劉之餘黨、因事機敗露、遂煽惑同營少數士兵、於四日夜間突然暴動、謀劫監獄、監獄在師部之前、師部聞警、當即派兵彈壓、將變兵擊退、當日譁變兵士、計僅五百餘人、除一部分盲從者業已逃回外、其餘百餘人、逃至馬家莊、已被追擊部隊擊潰、向十八盤一帶逃竄、高桂滋氏現在北平、日內即將返防記者七日下午五時、特赴報子街高氏私邸訪問、爲承接見、據云、余高氏自稱據劉副師長來電報告敝部第一團二營、有少數下級幹部、受共黨煽惑、於支晚四日十一時、在駐紮城內之城隍廟暴動、經該管團營長發覺、當即報告師部、一面派第一三兩營、佈該變兵譁變圖後即向師部攻擊、經憲兵連特務連擊退、斃十餘名、殘餘之變兵、倉皇出城、向北逃竄、城內居民甚安、並無損失、副師長劉郁祺、當即抽調一三兩團、並騎兵連、跟踪追擊、並電附近各友軍截擊、查敝部幹部官長、多係學生出身、平日對於三民主義、極爲信仰、對於軍紀風紀及訓練士兵、向爲嚴厲、惟去歲余在魯被圍、有一部在外駐紮防範稍疏、確因有共黨潛入此暴動、即係受其煽惑、據今日報告、此次盲從之士兵逃回者甚多、該變兵雖自稱紅軍但除逃回兵士外、所餘無幾、想不日即可完全消滅、前者上海市黨部電捕獲共黨、據供敝部第一團第二營第八連排長劉玉珊亦與之同黨、當總市黨部電太原省政府轉知敝部查辦、敝部奉令後、即將劉玉珊拿獲訊究詎其餘黨以事機洩露懼全體被捕、遂施暴動、勾去五百餘人、報載一團譁變殊非事實、但敝部未能預爲防止、良深痛心、已將劉玉珊執行槍決、以正軍法、好在多數官兵、深明大義、合力撲滅、致少數變兵、不得肆意騷擾、故城市商民、未受損失、今日下午續接劉副師長來電、謂少數變兵、已被追擊部隊擊潰、殘餘無幾、向十八盤一帶逃竄、十八盤一帶、均係荒山、變兵即不被追擊部隊消滅、而空谷絕食、亦將餓斃云、該部少數下級士兵譁變後、該師長劉郁祺兩日均有電報分呈副司令及高桂滋、茲將原電分錄於左

◇電一（銜略）本晚十一時職部第一團少數下級幹部、受人勾煽、率五百餘人、攜械潛行、向北逃竄、經該管團營長發覺後、即派隊四出彈壓、一面跟踪追捕、地方安謐、請釋塵念、恐遠道傳聞失實、謹先電呈詳情續報劉郁祺支四日亥

◇電二、銜略據追擊部隊報告、變兵於微（五日）早向盂縣逃竄、當日至馬家莊、職魚（六日）追至白土坡擒獲、會同盂縣砲九團楊營將該變兵等擊潰、向十八盤一席逃竄、刻正尾追中等語除已分電石家莊平山駐軍、設法堵擊外、謹先電陳劉郁祺虞七日午

魯豫清鄉督辦

韓復榘發就職通電 矢愼矢勤勉盡職責

濟南通訊、韓復榘七日在魯省府大禮堂就魯豫清鄉督辦職、督署內分設參事廳、軍務處、政治處、並宣示施政方針、謂余對政治目標、本諸國法人情爲標準、凡力所能及、無不盡力以赴之、但求心之所安、毀譽均非所計韓就職後、並通電全國、及蔣總副司令五院長、兩電原文如左

就職通電（銜略）均鑒、案奉國民政府狀開、特任韓復榘爲魯豫清鄉督辦等因奉此、遵於本年七月七日、在濟南第一軍團總指揮部先行就職、當茲國難方殷、匪禍尙熾、魯豫綰轂南北、又值離亂之後、自治尙未實行、伏莽時虞竊發、復榘猥以樗材、謬膺重寄、舉鼎覆餗、隕越堪虞、惟有矢愼矢勤、勉盡職責、肅清匪患、綏靖地方、以冀不負國家及兩省人民之期望、尙祈不遺在遠、時錫箴規、俾有遵循、而資匡策、無任盼禱、特此肅電、諸維鑒察、魯豫清鄉督辦韓復榘叩陽（七日）印

致蔣張電（銜略）案奉國民政府狀開、特任韓復榘爲魯豫清鄉督辦、等因、遵於本年七月七日在濟南第一軍團總指揮部先行就職、所有宣誓典禮、俟擇日補行、並請頒發關防一顆、俾資應用、至關防未奉發以前、暫行借用第一軍團總指揮關防、合行陳明、除分報並通電外、謹此電陳、伏乞鑒核魯豫清鄉督辦韓復榘叩陽（七日）印

求藝術上親善 中日名女優

將合演於北平 梅博士與五月信子

日本近代有名女優五月信子豫定八月上旬抵北平在該地中央劇院與我國劇界大王梅蘭芳博士開演合同劇藉求中日之藝術親善聞五月信子渡華所攜配角共六十餘人之多本月十九日由長崎出發乘船先赴上海再轉天津青島出演於該地日人經營之劇塲後即入北平云（十一日東京專電）

贛財長非受賄 係舉發賄案

何魯均證明

南昌訊、何應欽五日電南昌法院、對楊錦仲舉發朱士芳案有所證明、魯滌平語記者、朱案楊事前均有呈報、本人曾向何請示、關於法院提起公訴、本人全負其責、對贛政毫無建樹、迭陳不獲、倖將反省、願率部剿赤、贛政另讓賢能、惟蔣未返以前仍當負責、以免前線軍心因此而受影響云、謂道源日內返防督剿贛西股匪

楊虎城之就職受勳禮

六日同時舉行

西安通訊電 楊虎城魚（六日）在民樂園宣誓就陝西綏靖主任職、幷舉行十七路總指揮及各師長受勳典禮、到劉峙代表陳伯嘉、劉鎮華代表劉玉山、劉楚才李雲龍、及本省文官軍官等三千餘人、胡逸民監誓幷授勳致訓詞、楊虎城答詞、禮成散會、同日劉文輝電賀楊虎城謂秦蜀毗連、宵小竄擾邊境自應重要、已飭劉存厚從此邊防當可鞏固、又楊虎城電將、呈報派員接收隴西輕便鐵道同日分電四二師長馮鐵錚、警備師長馬青苑以鐵路關係軍運至爲重要特飭駐沿鐵道地所屬妥爲保護

蔣光鼐患病

爲腸窒扶斯症 向蔣續假一月

上海通訊、蔣光鼐（六日）由廣慈醫院移寶隆醫院、醫斷爲腸窒扶斯、須修養兩月出院、鼐已電蔣主席陳銘樞、續假兩月

平漢路恢復

南下車達漢口

北平特訊、平漢路交通、因郾城一帶路軌迭被水沖毀、南北票車、未能直達、一般神經過敏之流、每生無端疑慮、茲據平漢路駐平辦事處六日上午九時五十八分、接郾城工務分段長四一七號電損壞路軌業經修復其原電云「所有八百三十四公里零六百公尺至八百三十五公里間損壞處、業於本月五日下午三時修復交通恢復特此電聞六日晚九時半由平南下車、已售漢口票、漢口北上車、亦將準時來平也

漢口又訊、平漢路信陽以北許州以南、水勢已去、路亦修復、惟柳林間歇（五日）午後、洪水暴發、東山崩滑、漢站開許車、六日暫停約陽（六日）可開北平

教育界

吉教廳定於暑假期 召中校長會議
已通知各校長屆期出席

吉林省政府教育廳王伯康廳長、現脅本年暑假臨邇、遂擬做假期、召集各省立中學校長、開會討論學務之照華、該廳遂於日昨通令各校知照云

平師範大學 力刷新內部
部聯會議決 重要案多件

平訊、國立北平師範大學七日開一二兩部務聯席會議、徐炳昶、李順卿、李建勛、董墦、王桐齡、王謨、文元模、趙進義、袁敦禮、王文培、溫源寧、（李順卿代）宗眞甫、黎錦熙、艾華、錢玄同出席、易价、孫世態、張振鴻、全紹蘭、韓道之、佟伯潤列席、徐炳昶主席、佟伯潤記錄、開會如儀、報告事項、一、教務處業已成立、請李順卿爲教務長、二、下學年教授聘書、多數業已送出、議決事項、一、國立北師範大學合組成立國立北平師範大學第一部第二部名義、應即取消、兩部事務、限於七月底以前結束、二、分設教育學院理學院、三、學院各學院院址、以集中爲原則、暫定夜育學院、理學院及所有辦公處、設原第一部、文學院設原第二部、及研究所研究所移廣安門內本校第二院原有操場、仍由體育系負責儘量利用、三、成立校務會議、由校長、院長、教務長各系主任及教授代表七人織之、四、本校以分系爲原則、但二十年度學校預算不敷、暫由教育學系分設教育行政、教育心理兩組、五、教育學院、暫分教育學系、體學系、文學院、暫分國文學系、英文學系、史學系、暫附史地系）社會學系、理學院、暫分地學系、數學系、物理學系、化學系、生物學系、六、研究所改稱研究院、設歷史科學門、教育學門、七、教授於規定外、在本校及他校兼課時數合併計算、不得超過六小時、其計薪方法、除在他校所兼時數外、其餘由本校按時加送、八、組織附少委員會、（幼稚園在內）除附小及幼稚園主任爲當然委員外、其餘由校長加聘若干人爲委員云

崔督學來營 視察各學校

營口訊、遼寧省教育廳金廳長、接任伊始、對於各縣教育極端重視、特派各督學分區視查、以資考成、而重教育、聞者督學崔視笠堂氏、昨晚搭北寧車來營、定於今明日查埠內各級學校、視查畢即返省云

吳梅仙已入 南開暑期校
隨同男生聽講 預備投考高中

天津訊、哈區女將星散、王淵轉學北平、吳梅仙來津之消息、已隨驥多日、吳梅仙業於前日由哈來津、即入南開暑期學校、補習課程、預備暑期後、投考南開女中高級一年、惟南開暑期學校、未設高中課程、吳入校後、與校當局以女中暑校不能因一二人而增添班、次故特許其隨同男生聽講云

江南田徑賽隊 來瀋比賽絕望
郝更生函敘不能招待原委

津訊、上海江南田徑賽隊赴平後、在平之比賽、尙在接洽中、惟據事實上之觀察、殆已絕望、遼寧方面、張伯苓氏前亦曾致電東大體育主任郝更生氏、郝氏以實無法招集、於四日復函江南領隊王復旦氏說明一切、並致歉意原函如左

復旦先生大鑒、昨奉快示、敬悉一切、此次貴隊北征、爲國內體育界之壯舉、弟極歡迎、故前在瀋曾奔走接洽多日、惜貴隊未與準確之答覆、致時機已過、無能爲力、抱歉殊深、此中情形、章輯五先生知之甚詳、恕不贅述、專此奉覆、即頌旅安、郝更生上、七月四日

又昨日東大教授某氏由瀋抵津、記者特詢以江南隊赴瀋比賽究竟有無希望、某氏與郝君極稔、對此事知悉亦頗詳茲紀其談話如左

此次江南隊北來、爲我國體育界之創舉、郝君極表歡迎、郝君於初接上海全國體育協進會來函、徵求意見、並請代爲接洽、郝君隨與遼寧教育廳接洽、請爲招待、並定七月五日爲比賽期、當晚覆一快函致全國體育協會、報告一切、並謂如同意、速電覆、此信去後、多日未接覆電、上月二十六日、郝君又發一電、致協會沈嗣良先生、詢問江南隊是否北來、請即電覆、候二日、又未得覆、至此渦屆大學田徑隊員等無可等、決於考畢回里、東北大學田徑隊員、見觸大隊員已星散、亦無比賽準備、乃旋接全國協會覆函、謂日期不能定、請與天津章輯五先生接洽、大勢已去、無可挽回、加以本月十五日東北多數田徑賽隊員、將隨指導員步起去哈爾濱練習、近日考完、並欲回家一行、俾趕於十五日前到校一同去哈也、在此情形下、實無組織比賽之可能、故昨日張伯苓先生雖有電致郝君、亦屬無法可想云

安東三育中學校 違背教育原旨
假學校作傳教之機關 崔校長已憤而辭職矣

安東基督教之三育中學校々長崔毓林、係燕京大學畢業、繼在北平教育界任敎職、旋而承本邑三育中學所聘、經校長重寄、但及二載、本學期、該校長忽萌退志、並通函該校董等、聲明辭職原委、其書內容字繁、要端即指謫該原聘學董等之背約、略謂一縮短常年經費、二、校中會計改由校董延聘、校長無權節制、三、校長眷屬住宅迄未興修、以及該校董等主張其施教有、皆國府教育宗旨、以學生有國家思想爲排外、以學校爲傳教機關、種々與原協定之不合、故銳意辭職等情、至繼任聞仍以該教會範圍內之某大學盧某、甚有希望

體育

陝省決派選手 參加全運會
中國運動界可喜的現象

西安訊、上月陝西教育廳舉行陝西省會中小學校聯合運動會、頗引起學生對於體育之興趣、查全國運動會、已定於本年十月十日舉行、該省教育廳現已決定選派各校選手出席參加、惟運動成績之優劣、恒視日常練習如何爲準、陝西民族、夙稱强健如能勤加練習、充分準備、必能得良好成績、該廳有鑒於此、特於卅日訓令各中等學校、督促各項運動選手、於暑假內、每晨勤加練習、並須發參加全國運動會最低標準表、以便遵照運動、務期各項成績、與日俱進、並將每週運動成績、列表具報以憑察奪云

按陝省吳穀、近始來蘇、此次準備參加全運會、實爲全國運動界、至堪慶幸之一事、惟成績稍落後、此乃當然情形、將來發展普遍、自易良好、竊願該省當局與選手之努力也

每日繪圖紅樓夢

第五百三十八回

香月尙先生繪 （繪圖禁止轉載）

話說黛玉到瀟湘館門口、紫鵑說了一句話、更動了心、一時吐出血來、幾乎暈倒、虧了還同着秋紋兩個人、攙扶着黛玉到屋裏來、那時秋紋去後、紫鵑雪雁守着、見他漸漸甦醒過來、問紫鵑道你們守着哭什麼、紫鵑見他說話明白、倒放了心了、因說姑娘剛纔打老太太那邊回來、身上覺着不大好、嚇的我們沒了主意、所以哭了、黛玉笑道、我那裏就能彀嗚呢、這一句話沒說完、又成一處、原來黛玉因昨日聽死得寶釵寶玉的事情、這本是他數年的心病、一時急怒、所以迷惑了本性、及至回來吐了這一口血、心中却漸漸的明白過來、把頭裏的事、一字也不記得了、這會子見紫鵑哭、方模糊想起傻大姐的話來、此時反不傷心、惟求速死、以完此債、這裏紫鵑雪雁只得守着、想要告訴人去、怕又像上次招得鳳姐兒說他們失驚打怪的、那知秋紋回去、神情慌遽、正値賈母睡中覺起來、看見這般光景、便問怎麼了、秋紋嚇的連忙把剛纔的事回了一遍、賈母大驚說、這還了得、連忙着人叫了王夫人鳳姐過來、告訴了他婆媳兩個、鳳姐道、我都囑咐到了、這是什麼人去走了風、這不更是一件難事了嗎、賈母道、且別管那些、先瞧瞧去是怎叫樣了、說着、便起身帶着王夫人鳳姐等過來看視、見黛玉顏色如雪、並無一點血氣、神氣昏沉、氣息微細、半日又咳嗽了一陣、了頭遞了痰盒吐出都是痰中帶血的、大家都慌了、只見黛玉微微睜眼、看見賈母在他旁邊、便喘吁吁的說道、老太太你白疼了我了、賈母一聞此言、十分難受、便道、好孩子、你養着罷、不怕的、黛玉微微一笑、把眼又閉上了、外面了頭進來回鳳姐道、大夫來了、於是大家略避、王大夫同着賈璉進來、診了脈說道、尙不妨事、這是鬱氣傷肝、肝不藏血、所以神氣不定、如今要用歛陰止血的藥方可望好、王太醫說完、同着賈璉出去、開方取藥去了、賈母看黛玉神氣不好、便出來告訴鳳姐等道、我看這孩子的病、不是我咒他、只怕難好、你們也該替他預備預備、沖一沖、或者好了、豈不是大家省心、就是怎麼樣、也不至臨時忙亂、咱們家裏這兩天正有事呢、鳳姐兒答應了、賈母又問了紫鵑一回、到底不知是那個說的、賈母心裏是納悶、因說孩子們從小兒在一處兒頑、好些是有的、如今大了懂的人事、就該要分別些、纔是做女孩兒的本分、我纔心裏疼他、若是他心裏有別的想頭、成了什麼人了呢、我可是白疼了他了、你們說了、我倒有些不放心、因回到房中、又叫襲人來問、襲人、仍將前日回王夫人的話、並方纔黛玉的光景、述了一遍、賈母道、我方纔看他、却還不至糊塗、這個理我就不明白了、咱們這種人家、別的事是自然沒有的、這心病也是斷斷有不得的、林了頭若不是這個病呢、我憑着花多少錢都使得、若是這個病、不但治不好、我也沒心腸了、鳳姐道、林妹妹的事、老太太倒不必掛心、橫竪有他二哥哥天天同着大夫瞧看、倒是姑媽那邊的事要緊、今日早起、聽見說房子不差什麼就妥當了、竟是老太太太太到姑媽那邊、我也跟了去、商量商量、就只一件、姑媽家裏有寶妹妹在那裏、難以說話、不如索性請姑媽晚上過來、咱們一夜都說結了、就好辦了

學生文藝

春日旅行記

（蓋平三區鄭屯初小四年生鄭恩深）

春和景明、百花爭艷、遊人學士、莫不有賞春之舉、我校上星期六、下午老師率領同學旅行南山、同學排齊隊伍、出校門、走大街、國旗飄揚空中、歌聲直達村外、不多一時、到了曲家屯街上、往南一走就到山上、先到老虎洞、不見洞口雖寬、越內越窄深不可計、後至山巔、舉目四望、見鐵路曲折如羊腸、輪船往來若穿梭、而附近村落、更一一現於眼前、精神不覺大振、沒至幾時、就下了山、經過曲屯、往北走、穿樹林、渡小河、又觀灣內游魚狀很得意、因由西街回校、執筆記之

春日旅行記

（蓋平三區鄭屯初小四年生鄭國桓春）

春天的時候天氣甚好、草木生出綠葉、百花吐出芬香、我們正宜旅行、以便領略天然的美景、有一天星期六下午、老師對我們說、今天天氣甚好、旅行南山好嗎、同學都說好好、遂齊集院中、排妥隊伍、出校門東行走、過街坊穿過、樹林就到、了山上、看見許多的山花已放鋪、地的野草又青、可惜未能一一名之、後乃下山路過曲屯北、過樹林、又在河邊遊玩片時、因整隊回校以爲之記

各科診療
愛克斯光線科
戒除阿片嗎啡癮 保險無一切流弊
陳英普愛醫院
病室完備 入院隨意
大連市奥町愛宕町角

使牙齒健强美麗氣味涼爽之双美人牙粉

是保健衛生上第一的（早晨用 飯後）

雙美人牌牙膏

クラブ歯刷子本店謹製

註冊 商標

耑治痢疾腹痛胃氣腸癰靈藥

健胃固腸丸

本藥專治 紅白痢疾霍亂痧疫過食過飲消化不良中暑冷寢時候瘴氣腹痛下痢等症

胃弱之人 每食後服用五六丸則補助消化且能豫防一切痢疾

藥價 貳拾錢・參拾錢 五拾錢・壹圓 貳圓・參圓 五圓・拾圓

發售處 大阪市東區伏見町 合資會社 谷回春堂大藥房

總經理 大連市 賣藥株式會社

◎近有無恥之徒假冒本堂商標魚目混珠賜顧貴客請認明本牌庶不致悞

經售處

營口	興亞藥房
同	泰東藥房
同	保興長藥房
同	中西藥房
同	義興成藥房
同	裕泰和藥房
同	東西達藥房
同	東興藥房
同	營口藥房
同	遼東藥房
同	東瀛藥房
回	同天堂藥房
同	文勝藥房
大石橋	長生堂藥房
同	衛生堂藥房
海城	華西藥房
同	和發福藥房
同	春壽堂藥房
同	華興泰藥房
芝罘	北洋藥房
同	華美藥房
同	山東藥房
同	世界藥房
同	中西藥房
威海衛	生々堂藥房
朱橋鎮	德潤堂藥房
瓦房店	永泰陞藥房
同	德記藥房
同	永泰鴻藥房
蓋平	成春堂藥房
同	會春堂藥房
復縣	杏林堂藥房
松樹	元慶昌藥房
同	興華泰藥房
三十里堡	志義成藥房
普蘭店	廣德記藥房
同	志義成藥房
同	集義成藥房
同	德順藥房
金州	德記藥房
同	東信藥房
同	欲仁東藥房
同	志義成藥房
西安縣	濟生藥房
同	永世藥房
法庫門	和發德藥房
拜泉縣	中和堂藥房
奉天	井上誠昌堂
奉天	佐藤廣濟堂
同	大德生藥房
同	歐美藥房
同	五洲藥房
同	中西藥房
同	文雅齊藥房
同	永年西藥房
同	同仁醫院
同	中國藥房
哈爾賓	長壽堂藥房
同	井上商行
同	寰球藥房
同	泰華西藥房
同	賓安藥房
同	衛生藥房
同	福壽藥房
哈爾賓	泰東藥房
同	東北藥房
同	世界藥房
同	廣濟藥房
同	和發魁藥房
同	中西藥房
吉林	五洲藥房
同	中西藥房
同	泰華西藥房
同	林盛堂藥房
同	森泰號藥房
同	林亞藥房
同	葵嶺藥房

瀋陽

馬警備司令佈置 黑河沿邊防務
一營守黑河二營駐各縣 并加派保安隊協助保安

黑河沿邊爲東北重要國防去年江省國防籌備處對於沿邊防務曾擬定編制國防警備隊用以分配於沿岸各縣以資防衛旋以某項原因卒未果行茲據東省特訊新任警備司令馬占山到任後迭次整飭各岸佈置漸臻嚴密除將所部一旅撥一營駐守黑河所轄二營步騎各隊則分調沿岸各縣此外並撥派保安隊赴沿邊各縣協助擔任維持地方治安以重邊圉而免意外用資保持國境之安寧云（捷）

瀋市教育會 幹事宣誓禮 十二日舉行

瀋陽市教育會新任幹事就職後已往三月迄未宣誓該會於前日議決定於七月十二日星期日上午十時假皇宮省教育會會場補行宣誓典禮儀式極爲隆重籌備已經妥協昨日函請各界前往觀禮茲將典禮秩序分誌如後

（一）振鈴集會（二）奏樂（三）全體肅立（四）唱黨歌（五）向黨國旗暨總理遺像行最敬禮（六）全體循聲恭訴總理遺囑（七）靜默三分鐘（八）監誓員入席（九）宣誓人入席（十）宣誓舉右手（十一）簽字（十二）監誓員訓詞（十三）省主席訓詞（十四）教職廳長訓詞（十五）宣誓人代表答詞（十六）禮成（十七）奏樂（十八）攝影（十九）閉會（驤）

中央政治學校 來遼招新生 十日起報名

中央政治學校本屆來遼招生定本月十日起報名十七日截止十九日即開始考試地點在東北大學附屬中學云（驤）

造就輜重人才 佈告招學兵

駐防新民之東北陸軍輜重訓練監部附設之陸軍輜幹部教導隊現爲造就輜重人才以便分配各部隊服務計頃特佈告在瀋招考學兵一百二十名資格須有高小畢業或同等之學力年在十七歲以上二十五歲以下者爲合格報名日自七月十日起至二十日截止規定畢業期爲六個月修業期間所有服製膳費均由官家供給並每月給津貼現洋五元志願者可於限內前往省垣北市場玉豐汽車行或小西城門裡大東飯店報名聽候定期考試云（捷）

公安局添加 督察廿五名

省會公安總局局長黃顯聲以城關地面實關商民林立人煙稠密瀋海市場暨此續區域經省府核准劃歸公安局管轄每月事務繁多端賴督察員四處督察查局內原有督察人員不敷於用遂又添派便衣督察二十五名以便分赴各區督察事務云（立）

政委會令報政情

東北政委員會袁代主席於九日令行東北各省政府及其他直轄各機關查報下列各項以便考核（一）施政情形（二）人員名額（一）財政狀況（一）市政成績（一）實業教育司法警務外交等項概況云（林）

軍官隊隊員 控告關隊長 令屯墾署澈查

東北邊防軍司令長官公署現據興安區屯墾公署軍官隊隊員代表張金科呂鈞殷汝亭等呈控本隊隊長關成文吞蝕公費尅扣軍餉種種不法情事請澈查懲辦等情邊署以所控各節是否屬實究係如何詳情特於十日令行興安屯墾區公署秉公詳查具復以憑核辦不得徇隱干咎云（捷）

財政廳近事 查地畝催地價 并催粮票契稅

財政廳々長以各縣地畝征收粮冊一律改用新式俾免發生弊竇早已稟請省政府核准遵辦在案茲以各縣農民領名地畝必須清查明白始能換發新冊遂通令各縣府各將地畝領名逐一查清造拍來廳以備改用新式粮冊云

清丈局裁撤而後所有事務劃歸財政廳辦理已有數月故財政廳擬將清丈章程另行改定前會飭令各屬未放領之地停止丈放然已丈放之地未繳地價者大居多數茲以清理以前之事務通令各縣凡領未繳價者限本月內一律催清解繳來廳云

財政廳々長張振鷺以各縣粮票由二十年度七月一日起一律改用新式聯票以杜弊端然舊有粮票無所爲用存留府局恐生意外事故遂通令各縣各於十九年度至二十年六月底舊有粮票趕爲查清送繳來廳以便發領新票云

財政廳廳長以各縣官契紙稅早已規有定章以二成解廳八成解繳省庫近來各縣契稅所造表冊將稅全數解於省庫財廳之二成未能指明於文件之上殊欠清晰以致款項混雜遂通令各縣府嗣後解繳契稅仍遵定章二成解廳八成解庫不得誤解云（立）

五縣聯防 呈報省府

瀋陽縣長李毅頃以時屆夏防青紗障起匪徒出沒無常爲防患肅清計現與新民遼陽撫順鐵嶺四縣議定五縣聯防會哨剿匪辦法藉收互助之效聞已會銜呈報省府核准云（林）

軍警學習日俄語

當局因東省近接日俄兩國僑民到處雜居每多發生糾葛交涉事件凡軍警均須略悉日俄語言以便遇事排解茲已通令軍警各機關遵照云（林）

拜泉

孫局長冤抑將洗

本縣前任公安局長孫樂山因在任作事直率無形中即有得罪人之處是以前由拜交卸晉省本擬赴北平面見萬主席歷陳在拜經過一切苦衷詎意到省即被人在省財政廳告發所控理由即以去歲負罪潛逃之會計股員王耀宗有私販假帖及僞造軍牌各情財政廳當以事關省庫收入究竟虛實孫局長有無通私作弊非派員詳查難明眞像乃派廳裏調查員邢樹儒來拜詳查假帖車牌均有其事惟未容大肆銷售即被外人窺破該會計情知不密恐爲敗露隨乘隙携款潛逃後經孫局長呈請通緝至今未能緝獲此事確屬王會計所作孫局長毫不知情不過事先失察並非有通私作弊情形茲據由省來人傳出消息上峰以此事旣係該會計一人所爲現已逃逸孫局長旣不知情未便處該局長之罪仍行嚴緝王會計歸案以懲不法似此則孫局長冤抑不久即可將洗矣

長春

調查萬寶山事件 各地代表抵長
組織外交協會選舉職員 呈請省府備案將發通電

長春市教育界近爲時事日非外交事件迭次發生萬寶山之事方興未艾而朝鮮內地又有慘殺華僑之事本月九日特由長春縣教育會召集市民及農工學商各團體開會成立長春國民外交協會到場人數非常踴躍當場由教育局長張丹溪農會長張雲溪二師王校長二中孫校長二師孫主任萬寶山代表孫永明前教育局長現市政委員吳少庚大東報社長富彭年等團體代表三十餘人首先通過大會組織大綱席間并提議事件甚多至於職員之選舉決訂於十日下午六時開會選舉之更呈請省方備案又天津大公報北平華北新聞上海申報遼寧外交協會均派有代表謁見官廳並於日內赴萬寶山掘溝地方實地調査以明眞像遼外協代表朱逸君於九日業經首途下鄉迭於長春國民外交協會組織大綱及通電日內即行發表云

李司令王處長 聯袂返任訊

吉林省陸軍訓練處訓練監李振聲司令前爲躬赴錦縣參加張太夫人三週忌辰典禮事訖於七日上午七時搭乘南滿列車由遼寧到長下車後略示休息即換乘吉長路列車遄返吉林本任又駐吉副司令官公署軍需處長王鴻年氏頃因辦理某項要公於七日上午七時由瀋陽到長轉去吉林省城

伊通

樂山鎮防匪 商團已成立 解送搶匪赴長

本邑樂山鎮於前日奉到縣政府令樂山鎮商號趕速成立商團爲保護全鎮而防匪患計現已在樂山鎮設立商團公推于士唐爲商團隊長隊兵二十名奉令遵辦庶保樂鎮永無匪患

本邑樂山鎮近以防匪計已設商團自保現因過往軍隊詳訊始得進街忽於本月二日午後有本邑駐防軍隊數十名由伊通解送破獲禍與當之匪案六名均乘大車往長春去訖惟經過樂山鎮一般商民無不嘆服駐防陸軍破獲匪案之奇功云

第四正隊長更替

本邑房深溝保衛第四正隊長楊樹山刻因別有他就准其辭差已於前日由保衛總隊委任總隊部教練員賈碧澄以應楊隊長之缺聞賈君係行伍出身曾充過團附營長等差此番屆就正隊長之差當有振刷積弊力圖與內安靖之懷値此莅荏過地老安少懷人民不勝引領相視一班矣

袁致和有出獄說

前山東全省警務處長兼濟南戒嚴司令和威將軍袁致和因在任內擅權作威被公民等在吉林高等法院告發經長春地方檢察處派員將袁逮捕拘留一節已誌各報茲又據市內接近袁氏者王明還述稱現被法院拘留之袁致和業得某權要爲之緩頰業已安然出獄矣似此觀察足證明袁氏之威餘尚未全盤也

兩要人先後過長

據交通界消息云東省鐵路督辦公署參贊金伯衡氏前爲赴錦縣張宅參與三週祭典事訖之後於今（九日）上午七時搭乘南滿鐵路列車到長轉去哈爾濱又東鐵護路軍總司令部副官處長金昌宇氏於日前過長遄去北平又長春地方法院檢察處首席檢察官徐良儒氏於日昨由遼寧返任

既行搶又盜鎗 現行犯被捕
劫車匪徒潛逃

長春頭道溝警察署拘獲行踪詭秘之匪犯一名到署訊據供稱爲趙希文現年二十五歲遼寧錦縣人曾在本市南嶺輜重營充當士兵之際偷竊該營那連附之自來得手槍一枝遂結夥楊林石振武馮殿奎等糾合行搶在頭道溝日本橋通過南大世界後李子田開設之照像館施搶掠衣物十二件分該王希文僅分得線春大衫一件線春棉袍一件等語越日輜重營面派遣稽查謝文和將該營那連附丢失之手槍領回更將匪王希文引渡於我官廳依濟懲辦云

長春城內西三道街門牌百零四號居住馬車戶范德新之第八十八號馬車於本月八日下午八時由車夫候善政駕駛双套馬車在市內拉得座客三人均係壯年擬令拉赴埠外孟家橋南日本鍊人爐料不地方行抵日警署管下高砂町地方二匪徹出手槍迫令車夫下車强將駕車之青色兒馬及黃色兒馬一併搶去事後由該被害車夫候善政赴日本警察署報案請求緝匪究竟能否弋獲訪明再誌

安東

黃秘書與朱領接洽 對日提出交涉
避難華僑之收容與救濟 各界爭先資助供給飲食

安東市內日前七日晨由新義州逃回被逐華僑紳商救濟於丹桂茶園收容華僑一千二百餘名東北電影院收容四百餘名洛子園收容六百五十名東平電影院收容二百五十名均由公安局派有專員招待飲食至救濟一事有瀛西藥房總經理兼河北省公安管理處衛生顧問姚子揚施炒麥及綠豆湯聚發永揚財東助小洋三十元海宴清助小洋二十元孫福堂施饅首一千枚聚源當助小洋五十元植玉成施大食二百枚萬書堂施饅首五百枚百忍堂安樂房施饅首一千二百枚利助小洋五元王喜亭助小洋四元九角張捷三助小洋三十元榮慶長施饅首一萬枚鹽菜三百斤綠豆湯五大鍋餘容續誌朝鮮仁川平壤宜川鮮人驅逐華僑蔓延至新義州各地僑民逃來安東經當局收容與紳商等之臨時施濟各情形已迭誌本報茲聞昨八日我當局派黃秘書向駐新義州朱領事接洽與日當局提出相當交涉中

孫監督公華遄返

安東海關監督孫旭昌日前因關於新稅制及該關海口防疫等案尙親詣省憲就商去後現已公畢該監督遂於日前六日乘安奉急行晚車遄返照常視事在案云

海城

趙局長携機歸來

本縣財政局長趙銳然前奉實業廳令着到省垣領取無線電收聽器安放縣府以圖消息靈通等情曾載前報茲趙氏已於月之八日携機歸來聞在省時對於機件之安插曾學習一日以故回城之夜即佈置妥帖機括一動即能將空界之氣流吸入如東洋戲園北平戲園及大連戲園並各處之錢粮行皆能聽到云

鄉紳與村長失和

日前三區黑陰寺發現大胡股匪爲時該區公安分局長王家實除集合所屬之警兵十餘名外並調官屯毘盧寺等八箇村公所之自衛團丁三十餘名共同討伐胡匪其夜積雨初晴路途泥濘官軍將胡匪驅走之後夜已深黑由山谷下來路經毘盧寺已是人困馬乏當向該村富紳李芳圃家叫門找宿奈李家雖富房舍無多統大小十八口家祇有三鋪炕更有婦人佔房（即生產之家）委實不能再留士兵當時作月婉言謝絕而團戶等以爲深夜到此去別屯又遠房屋無論如何窄狹總想在此歇歇腿無如李家祇不開門團丁們知不可强乃悻悻而去次日在八里河子會齊當時開一聯村會議以爲我等爲地方剿匪本係保護桑梓該李宅竟拒而不納嗣後討匪祇好風餐露宿耳因此群起公忿當向當局口頭報告請依法懲罰以爲藐視征人者戒李紳聞得斯項消息於十日早進城亦擬遞一韓訴呈謂團丁當時之如何蠻橫等語按双方雖各執一辭但俱在情理之中想爭論到結局亦祇好和平了結蓋同是一塊土的人不必各趨極端也

孫縣長將再赴 西四區巡視

本縣監督孫文敷爲視察各區政務及民間疾苦起見前曾帶隨從數名向一三八九十各區以次巡視每到一處必招村長及鄉志當場演說現孫氏於九日晚公華歸來矣至西四區及南區不日仍繼續視察云（青）

于家樓有股匪 崔局長出征

本城公安局長崔文凱頃得六區電話報告謂于家樓一帶又有鄉匪發現崔氏放下電話立時集合戰鬪警十五名荷彈佩槍策騎西下閘十日午即克抵牛庄城在被會合卅三卅四中隊步兵一同前往至此去能否與匪相遇容第二訊續報云

宋村長送嫌疑犯

本縣第一區所屬三台子村長宋連仲於月之十日送到嫌疑犯馬占元李慈安等四名謂若輩形跡慌張類似匪人請當局詳加訊問聞朱分局長當令棚警送入拘留所聽候審訊云（青）

原被告互變 詐財案之迷離

本邑第四區邊界小台子村長劉雨臣鄭紹良在村會辦事極爲平允民衆等皆稱伊爲馴良份子於本歲三月間該村花戶馬樹藩謂劉雨臣有侵佔公欵行爲當時並率其姪某將村會錢櫃劈開除將賬簿攫去外並搶去會欵若干貫村長以馬某如此蠻橫當晉城向法庭提起訴訟不憶馬樹藩神通廣大騁僞搶賬之案絕對不成立而忠厚老成之劉雨臣反打了一箇誣控案當時經檢查處將劉村長股押而該馬某之搶帳賄賂案有該村會董及村人證明乃馬某始終無罪劉雨臣在被押時期常以眼淚洗面以爲老實人是決不能得勝訴的於是央村人說和情願和解遞箇自白撤銷呈以冀早脫訟累奈因循遷延直至而今尙未完結不憶正在愁悶之中忽有一紀某與一韓克附韓占周者看兩造相持不下其勢不啻蚌鷸相爭正好坐收漁人之利於是初爲一方架唆繼爲双方和解蠱爾鄉愚覚中其牢籠之計若輩用威嚇手段要索現大洋兩千四百元該村長以勢出無奈在城內煩人轉借現洋一千元下餘之欵在本街找舖保兩家但未完案以前劉某仍在監受罪而紀某韓某在法律森嚴之下膽敢稗取鄉愚之血汗金錢天理何在良心何在事被本城某巨紳得知以爲韓某紀某如此欺騙善良實爲法律所不許者也現該村會首等以輿論沸騰公理自能得申遂具呈控到法庭請紀某韓某共同詐財請依法懲處以儆刁頑於月之九日經當局開庭訊明韓某即韓克附所供祇詐伊現欵一千元下餘七百元欠條係保伊家兄韓占周同紀某詐去餘外七百元存條在原告馬樹藩手中當經法警將馬樹藩傳到對證有無其事馬某已供認不諱但不認合謀詐財此欵係給對方償損失豈知侵佔一案業已宣判無罪決無賠償損失之理至於誣控一案現有搶賬賄賂之事實恐此案亦難成立觀共同詐財總一案將來之範圍恐愈擴大鬧會董鄭紹良現同司法警將韓占周在遼寧某旅社捕獲送城羈待聽訊獨紀某得某方之訊已逃之遙遙矣此案因原告變被告被告又變成原告至合謀詐財可云撲朔迷離之至矣

哈爾濱

勦捕老頭山股匪 軍警兩連出動
道裡出搶案犯人即被獲 一名在逃仍嚴密緝拿中

關於松花江老頭山附近會有大批胡匪刼輪船嗣經本埠海軍江防部派有江通江鷗往剿擊潰胡匪各節早誌前報茲悉該匪自經逃竄後復仍不甘心復又糾結大宗胡匪盤踞老頭山附近聲勢較前益甚故濱江鎮守使得訊後已派第一第四騎兵二連出動往剿

本埠道裏十三道街門牌二十八號院內住戶李誠齋山東籍日昨上午九時許正適李某他往家遺髮妻鄭氏突然闖進胡匪二人并出尖刀手槍威嚇并將鄭氏用棉被包記用力綑縛置於一律勿使其不能聲張於是乃即大肆搜索結果除將其存之哈洋八十餘元搶去外并將細軟之物負荷而逃及匪甫逃出門鄭氏即盡力扎掙始得由綑縛之中脫出出門視之見匪僅行至院心於是鄭氏即大呼捉匪此時該院更夫雖聞但爲手無寸鐵不敢輕動遂尾隨匪後至新城大街附近更夫即密報警士此時匪甫及上車逃走即被警士上前抱住其餘一匪見機不妙下車潛逃無踪故將此匪載回特警一署審訊據云爲匪不諱河北樂亭縣人年廿六歲名裴士忠并搜出贓物多件凶器尖刀四把木製假槍一支當即解送特警處究辦贓物已轉飭原主討保領去矣

取締雇用無照俄僑 僱主亦有罰

本埠道裏商店住戶僱用工僕或職員恒多係無照俄僑殊屬有違規章且無照俄僑多有不良份子混跡其間若不嚴行取締難免發生意外作用故特警處處長因鑒及此已規定辦法凡商店住戶如有雇用無照俄僑即宜取締如一經查出仍有雇用無照俄人除將俄僑處罰外并該處該雇主以十元以上百元以下之罰欵如有私留無照俄人及含有政治動作者一經本處查出即依法嚴重懲辦嗣將辦法擬竣後業呈東特當局批示不日即可公布實施云

航政局辦公 交部頒有布告

哈爾濱航政局早經成立因航政局主任會廣欽氏爲某項要事需留遼寧故辦公日限屢次展期茲來會氏於前業已返哈當於日前（六日）爲正式開始辦公新由交通部頒到布告茲探悉其原文如下爲佈告事查航政局組織法業於十九年十二月間奉國民政府公布實行凡船舶之登記檢查丈量載線標誌及海員航員航路造船事項均規定爲該局執行自應遵照辦理以仰副政府整理航政之至意關於各項法規前經本部次第編定除船舶法及船舶登記者業奉國府命令公布新定新當實施管理航政起見呈已呈請行政院定期實行外其餘各項章程亦經分別依法制奉行政院核定在上海漢口天津廣州哈爾濱五處設立航政局即以滬局兼管蘇浙皖漢局兼管鄂湘贛川津局兼管冀魯遼粵局兼管閩粵桂哈局兼管吉黑各省航政宜事現滬漢津哈四局業將分局長分別遴選充任積極籌備次第成立除依照船舶各法及本部各項章程執行主管官署事務外所有以前海關代辦航政事項亦經咨請財政部轉飭分別移歸各航政局接管以壹事權此後航政事宜應即依法呈請各該管航政局辦理或轉呈本部核示須知此次設法航政局非僅消極解除航商之痛苦並極力謀航業之發展各項法規亦均本此主義制定實行於監督指導中寓保護奬進之意凡我航商尤宜深體此旨共圖興革有厚望焉下略

東鐵歡迎新任 俄副理事長

東鐵副理事長耶木善諾夫自經蘇聯調尼本國後遺缺一席理由代副理事長庫茲理錯夫充任吉經全體通過茲悉我方代理同事長於昨邀同理事會關係職員開聯席會議當由我方代理事長李紹庚氏爲臨時主席發表大致謂歡迎庫茲尼錯夫繼任副理事長幷舉杯祝彼康健當由庫答詞廣威盛意云云

金州

勝水寺新闢山門

金州城之東約十餘里極高之山脈名大赫山南北調延二十餘里其山之東側山腰嚴穴中央由唐代建築寺院內供佛像命名勝水寺列入名勝之區南眺碧海澄清一色襟塵消盡每當天氣和靄星期之暇中日人士探勝者接踵者至本年陰歷三月十六日聖誕之辰探勝進香約二千餘人原有山門窄狹非常擁擠男女混雜有損雅觀該日信徒總代邵君乾一等人並畢董家溝會長見此情況感動於心乃公同籌議於原有之山門東方新闢一門壯觀瞻維風化欵項不足擔任捐募集有成數當即興工并委霍君懋臣計劃圖案督工監造屆指工程報竣期近霍君不憚終日勤勞風雨無間監視與工人同履甘苦篤行信佛熱心公益令人羨慕（明）

特警處警務會議

特警處最近爲興革該處警務起見決於明日召開警務會議故該處已通飭所屬機關屆時蒞塲參加俾資討論一切進行云

誓師紀念日放假

本埠今日（九日）爲國民革命軍誓師北伐紀念日故本埠道內外各機關學校均放假一日以資紀念云

遼陽

誓師紀念日 各機關休假

本月（九日）爲國民革命軍誓師紀念日是以本城各機關各學校以及各法團各團體均循例休假一日以示慶賀云

警務處催報匪案

公安局奉警處令以各縣公安局剿捕胡匪按月呈報茲未經呈報者尙居多數特通令各縣遵照迅速呈報以備考核云

遺棄手槍已檢獲

本縣公安卅一步中隊前在城西五道口門警斃四匪案內遺棄自來得手槍一支茲經邑西一區郎家屯住戶郭寶林檢拾云云

引度盜犯送縣府

公安局據十一區分局轉據日警署引渡强盜犯票清久一名當經略訊旋即解送縣清鄉局依法審訊法辦云

請領分所長郵金

公安局以浪子山第五區分局名譽分所長吳秀山前在文官屯村剿擊胡匪與匪接仗陣亡自應照章呈縣請領郵金以示矜卹云云

陳督察員來視察

昨（九日）省警務處派督察員陳某來遼視查警政辦理成績以及指導夏防進行等項俟視查畢即行返奉覆命云云

吉林

王處長返吉 各要人亦歸來

吉林邊防副司令官公署軍需處處長王鴻年日前赴遼辦理公務頃已事畢不便久滯王處長遂於日昨由遼返吉云

省垣軍政警學工商各界與祭要人與日前赴錦縣參與張主席太夫人三週祭辰頃已事畢以各人職責攸關未便久滯除前日第次專車一返吉林者外至日昨與祭要人第二批業搭吉海專車紛紛返省計電報局長宋召棠電話局長電燈廠吳廠長軍械廠長被服廠周廠長訓練處各處科長等一行數十人返吉云

農安

縣長與旅長晉省

農安陸軍第四旅旅長當洋橋及縣長孫振棠二公開因師座先太夫人三週紀念之辰各省縣官紳多有誼關僚友故不憚跋山涉水車之勞前去弔唁故當孫二君亦於日前併駕驅躬逢其盛並面稟要公歸期不定云

領館醫士更換說

係本邑南街日新醫院院長閻蘊充任已經多年嗣以喬遣長春挽留不得乃改委本邑福民醫院長卜鴻聲聞卜君兼施醫所主任因業多事繁無暇與人聯絡領事館除領事易人循例拜會外其餘人員多不認識凡有疾者多用外人治療卜君不過兼應差月領實薪而已詎料卜君操勞致疾染患吐血呻吟床褥迄今未愈覚將已業以及施醫所等事完全廢弛適値地方裁員減薪因伊久病不痊即將該所議定歸併游民管理而卜不受兼差之累清心莽欲易于養病並聞領事館亦有易換哇託醫之說然耶否耶姑誌以覘之

本社啓事

各分社若以現大洋以外錢鈔匯交本社時按照左開行市

▲今日之行市

大洋兌金票 四五、八
大洋兌鈔票 一〇四、五〇
大洋兌小洋 一一五、五〇

經理部啓

本社啓事

逕啓者本報郛家店代派處長梅春山君現已辭職茲另委林潤身君繼其後任嗣後各界如有訂閱報章或刊登廣告者請與林君接洽可也此佈

願辦本報分社者鑒

逕啓者如有希望在本報未設分社之東北四省及山東省各縣而新設本報分社者希直接向本報函商必當照章迅速與准許也此佈

本報經理部啓

贈送鹿胎丸

冷香鹿胎丸・乃揀取年壯牝鹿原胎、配以珍貴藥品、用最新科學原理、提取鹿胎內有效成分製成者、久蒙全世界醫學家試驗認爲婦科聖藥・專治婦女經脈不調、經來腹痛、紫黑成塊、崩漏、赤白帶下、腰腿疼痛、不安眠・午後發燒、心跳、冷汗盜汗、虛勞咳嗽、飲食少思、胸腹脹飽、多年不孕、或虧損有病、傷胎小產、子宮寒冷、半產、經服用無數、胎不立、萬試萬靈、誠婦科第一聖藥也

贈送辦法

本藥房爲紀念開幕起見特提出五千盒冷香鹿胎丸作爲贈送之用以昭效力、推廣東省仕女凡買一盒者贈送一盒買半打者、即贈送半打照價出售、機會無多幸勿失卻鹿胎丸每盒定價大洋四元

函購寄費在內 買一盒送一盒外埠

大連西崗街九一番地 金城大藥房

遼寧鼓樓西路南 總經理 德記西棧老藥舖 電話八七八八番

粵東 廣芝館緊要啓事

（注意）嚴防假冒

敝館所製各項丸散膏丹東北諸埠向蒙萬興錢永和慶兩家代理專銷歷有年所貨眞價實久蒙同胞歡迎查近有無恥之徒由粵私造假藥運營銷售欺世誤人不法已極若不徹底查究不但危及敝館業且於光顧諸君貽害尤深除已稟官懲治外故特登報聲明仰各界認明本館招牌及裝璜外所粘萬興錢永和慶經售方帖庶不致誤是所至盼

九福 無皮葡萄

爲世界珍奇的食品 爲中外萬衆的歡迎

注意・注意・注意・注意

東海罐頭公司新發明的 營口

補血・潤腸・開胃・生津

一、爲春夏大贈送戚友的上等禮品
二、爲遊春士女們的好伴侶
三、爲水菓缺乏之時期的恩物
四、爲筵席上甘美的佳肴

各埠均有分銷處

本公司電話四百六十六番（代理簡章函索即寄）（大宗批發無任歡迎）

項聞

△在理公所工竣

（農安）南門外原有十數間土房名謂在理公所更名戴煙酒茶會以前有名無實雖在理日日增執背設身處地盡心去作詎料由商賈起家現均有中人之產一係南街長春堂藥局財東吳興文一係西街大飯莊福合園後經燒商義順合財東劉維三該三君不但品行端方素孚衆望且心具性耿伙義疏財自入理門致誠于道不惟不惜力而且弗財客歲各將已業鐵牲數月工做費款百餘萬吊皆係三君分自籌墊致將從前蔽舖不堪之土房拆毀另行建築高廣磚瓦房三十餘間式樣翻新佈置完善內容精潔外觀甚雅而公所如是華美建築如是堅固眞爲東三省之特色雖衆鄰易學理門衆志成城其實若非吳單二君先行熱款勞力不惜以克臻此日前古五月十三日開三日大會到會約有千人半有嗜好互相勸勉得入理門可謂苦海無邊回頭是岸云

△檢舉匿稅白契

（下九台）德惠第七區升寧鄉現奉縣令始任該鄉長爲催捐員按戶檢察田畝契紙如有偷漏匿稅情事准於該村長指實呈報以憑法辦該鄉長奉令後現正入手抽察云

△百疫叢生宜防

（下九台）近月以來氣候失和天雨時臨以致百疫叢生望善攝生者注意焉

△李局員升局長

（洮南）公安第一分局長王金鰲氏近奉宋局長命令調局另有任用遺缺未便虛懸查有局員李萬富堪以委充當即明令君充任局員多年文韜武略智擢升以專責成籍用賢能查李勇兼全破案獲匪屢建奇功久爲上峰嘉許此次擢升當能爲地方造福也

△商店席捲潛逃

（普蘭店）同仁街雜貨商盛源號財東陳景文原籍復縣煤窰二區廟嶺屯執事王永智原籍復縣馬圈子後泡子岩屯該號因外債累々於六日夜半乘人不覺全體人員將貴重物品席捲一空挑之夭夭受其騙者不下廿餘家欵項萬餘元可見該號安心欺人可惡已極矣

△大雨有礙農忙

（皮子窩）自近日以來微雨頻降天雲未散就是山上之地亦見澇形山地未耕禾根尚淺●天雨連綿實有碍耕工之廣於昨天一廿日山地皮將看乾不料夜間又濃雲四佈大雨傾盆以至午始止地不免澇而特澇農人不免受損失云

△解送上訴人犯

（安東）縣政府日前以竊盜犯曲見志鴉片犯張立亭一判徒刑一事六個月一判徒刑七個月均希蠲減輕罪名不服上訴縣府遂派谷巡長於六日帶警士一名乘由安遼車押送遼寧高等法院上訴

△勸導裝設電燈

（安東）安崗燈廠近以市內電燈用戶自創設以來報請設者已達一萬四千餘盞營業頗培進展惟以間有已報而來安設者或有共他原委以致延客未報者際茲實業倡導期間如非劇切勸導殊不足以資進展因由業務課及工業會計等課組織勸導電燈團分別勸導商民等戶一律早爲報請安設以重我實業權云

△青年會演電影

（吉林）省城東商埠青年會現由上海明星影片公司租到最新出品之倡門賢母遂自日昨起開始演映連映三日一時觀衆頗形踴躍云

△軍隊派員領餉

（吉林）邊遞公署日昨通令各軍派員領餉各該部隊當即遵令於昨今兩日紛々派員來省領餉

△經理所開學期

（吉林）張副司令官現爲造就軍需專門人材起見遂於日前委王軍需處長爲吉林陸軍經理講習所々長積極籌備現已辦理就緒聞該所已定於七月十五日開學正式上課畢業期限爲一年云

△乘車不准帶槍

（吉林）邊防副司令官公署頃准東北邊防軍司令長官公署咨開准國府鐵道部咨請飭後各部隊軍官佐士兵經過北寧等路如乘坐各次特別快車時不准攜將槍械以免行車危險而重旅客生命至所有隨從兵弁亦不得久留頭等車內及包房以維行車秩序而重安寧邊署當即轉飭所屬各部隊一體遵照勿違云

海城師中之追悼大會

蘇宋兩教授相繼病故 職教及諸生遙爲祭奠

海城縣立師中學校教育教授宋蓮三歷史教授蘇成天二位先生於六月初旬內相繼病故蘇君係長白縣人宋君是菲河縣人當君病篤時蘇君往遼寧同仁醫院療養遍行往視宋君二人握着手彼此看顧蘇君看了宋君暗道『這教 孽尾貌』宋君瞧了瞧蘇君默言『如此羸體零丁』相與洒淚慨嘆久之宋君含緒略謂蘇君道『蘇兄如今我兩緣分已滿活該弟兄割情斷悲從此絕交了你爲處這羸體零丁的樣子不能行動已經三四天了只怕生命在旦夕今生與大哥晤面談交的日子只在今天罷了！』其辭悽惋令人痛心蘇君拭淚慰曰『賢弟不必傷感身體宜多加保重兄就往遼寧同仁醫院療養追兄弟們病好時後會有期』語止別去宋君撫慰日送不消說其眞流淚眼送流淚眼斷腸人送斷腸人呀！孰料蘇君自六月六日抵遼寧同仁醫院竟於七日晚壽命就告終了兇耗到來全校人等莫不含悲但因校長亦在校未能舉行追悼宋君聞此以爲蘇君尙能支持行動終於速死我當何如呢乃叫校裏替他往家裏打電報他的胞兄於五月十二日到校拿一百元大洋顧轎夫十人披星戴月始回去那知至析木城中途殞命於五月廿八日轎去回來又傳去信書所謂『心上愁鬱猶未散空際浮雲又障天』的話頭遙念二君倍其哀也茲於七月三日晚三時在操塲舉行追悼會遙爲祭奠以表哀忱

在追悼會禮序

一、奏哀樂、二、校長燃燭焚香三全體向宋蘇二公之靈位行三鞠躬禮、四、同人讀祭文由國文教授寧欣武宣讀、五、學生讀祭文由新一級學生劉吉同宣讀、六、校長致詞、七、奏樂禮成附將祭文錄下：

同人祭文　國文教授趙佐亭作

維中華民國二十年七月三日同人等謹以香楮酒果之儀致祭於同人蘇君成天宋君蓮三之位前曰人生朝露富貴秋霜修短終盡何計彭殤聖賢形骸黃土堆藏名留天地日月爭先嗚呼二君令聞令望名高泰斗學有專長經驗宏富氣宇軒昂彼此輝映道德文章二人同心各圖自强聲應氣求切磋一堂謹恭和藹克柔克剛善與人交久要不忘教授學子苦費心腸循循善誘成績優良器識文藝迥不尋常無慚師表堪作棟樑藏器待時前途無量天假之年宿願克償偶染時疫呻吟在牀醫藥無效思返故鄉分途而去天各一方未及匝旬相繼而亡君入醫院歿在瀋陽宋君中途夢入黃粱自古有死名立無妨念彼二君情有可傷年未不惑遭忌被蒼玉樓赴詔未見慈娘親老子幼事者誰當攜手而去遺恨無疆同事半載義重情長西州門哭淚洒千行臨風追悼敬備酒漿二君有靈來格來嘗嗚呼尙饗

學生祭文　國文教授趙靜宜作

嗚呼！昊天不吊哲人重萎典型頓失吾黨同悲惟我夫子無愧名師教行異地功在斯時生而穎異幼秉琦行專門教育庠序蜚聲班生之筆賈生之才經綸抱負士林共推數奇不遇連澂困躓直道而行終歸失意樂天知命寵辱皆忘居心濟泊不計短長蘊義抱智懷清尙恥節高風澗淳嶽峙琳瑯品重清白一身栽培桃李到處成春口講指畫一秉學功應聘我校共被春風任職以來栽成心熱一息尙存此志不懈烏乎哉夫子惠我諸生正資訓誨宿疾復萌勸歸休養懷抱定力竭聲嘶積務成病莊河月冷長白星沈山頹木壞舉校驚心傳來噩耗兩度長呼魂飛滯水夢斷中途哀哉夫子長才未竟九泉有知苦衷莫罄風淒霧慘旅櫬歸來萱親洒淚妻室銜哀況哉吾黨淚受栽培幽明永訣痛何言哉嗚呼夫子形往神凝英聲浩氣炳若日星一香一瓣淚洒盈卮大開追悼靈風滿旋夫子有覺魂分來茲式歆式食鑑此悽其哀哉尙饗

獎勵勤學寒士（續）

南開大學創設獎學金

△南開大學特種獎學金招考章程

一、本獎學金爲資助清寒子弟起見本年設立獎學金預二十名

二、本獎學金每名二本獎學金每名每年三百五十元可敷肄業本校一年之用費

三、凡欲得本獎學金者應受本校特種之入學試驗除須有投考本校之資格並須於投考本校手續之外（甲）塡寫請求書（請求書式可函索）（乙）有其原來學校校長之證明書保證其家境淸寒天資優秀品行端正勤儉不奢高中三年或大學預科 畢業未進大學 本科（保證書式可函索）（丙）有其原來學校歷年學業成績表以上三事須與特種入學考試之報名同時辦理

四、特種試驗之科目日期地點與本校普通入學考試同但另外有左列之加試

	七月二十四日 下午二時至五時	七月二十五日 上午九時至十二時	七月二十五日 下午二時至五時
文商經濟三學院	國文	本國史 世界史	英文
理學院	國文	算學（算學物理化學電工各系） 生物（生物系及先期醫科）	英文

五、其成績分數之計算如下 凡應特種入學試驗者如投考理學院則其國文算學英文三科均須在八十分以上或均在全體（入學考試）最高百分之五以內而其他科目成績亦在最高百分之二十以內方爲及格但投考先期醫科及生物學系者得以生物學替代算學如投考文商及經濟等學院則其國文英文歷史三科均須在八十分以上或均在全體（入學考試）最高百分之五以內而其他科目成績亦在全體最高百分之二十以內方爲及格

六、凡成績優越經本獎學金檢選委員會之審查認爲合格者即有領受本獎學金之資格

七、檢選委員會審查特種試驗之結果與本校普通入學考試之結果同時發表

八、凡有領受本獎學金之資格者於本校入學手續之外須塡寫志願書

九、凡領受本獎學金者對于捐金者須執弟子之禮以示崇敬別無其他義務

十、凡已得本獎學金者除第十一條之規定外可繼續領受本獎學金直至其畢業時爲止

十一、凡已領受本獎學金者其成績不良品行不檢中途輟學或轉學時檢選委員會得停止其獎學金（停止標準見本獎學金章程）

十二、凡領受本獎學金者須遵守本校校章及本獎學金之各項章程（章程可函索）

△竊賊光顧館館

（鐵嶺）本邑西門裏馬路南側水溝每有滯流污水殊於衛生觀瞻有碍公安局有鑒及此特督同衛生夫從事整潔云

△整潔馬路水溝

（鐵嶺）本邑廣裕街路西人和居飯館開幕以來營業日新招待周到對於座客特別歡迎大有蒸蒸日上之勢於昨九日夜間失防丟失麵粉式包天明始知賊自 門而入該執事已報告西門分所緝捕

△婦婦自縊身死

（鐵嶺）本邑南門裏王耗鋪有媳婦某氏年二十三歲於本月七日萌厭生之心實行自縊身死其致死之因緣該氏青年守節身後無望欲行再醮奈其翁姑要求太苛容心居奇似有刁難該氏見一時難達目的死心已決今竟於七日投環謝世及家人知覺施救不及報告南門分所轉報公安局轉請地方法院檢驗迄今三四日尚未檢驗聞双方似有人從中調處請求檢驗甚矣

△科員又娶四房

（磐石）縣政府升科處科員齊俊孝者本邑人也現年二十六歲係登徒子之流性嗜魚色前娶邱女爲妻已中瘋狂又娶滕

賈醫師藝膺博士

（金州）大連滿鐵醫院金州分院勤務賈雨田遼寧彰武人畢業於奉天醫科大學勤務於撫順醫院後以奉天醫學獎金蒙派日本東京帝大鹽田外科留學歸來初勤本院繼勤分院客歲五月向東京帝大提出論文經教授會發表榮膺博士金郡得此良醫地方蒙福非淺轉念枳棘非棲鸞鳳之所將來榮轉哈爾濱大學教授或北平大學教授指顧之間實現不遠矣（明）

△不願工作服毒

（盤石縣）東南關王德山者以開設棚舖畫舖爲業家道殷實有年予三人二十九歲長世歲曾充陸軍上士財務局傭員等差現居家賦閒適有傭用棚者其父令世卿前往幫同工作予未允諾晚間偷買鴉片吞食次晨查知已晚百般營救奈毒已化散診治罔效當於下午四句鐘時嗚呼哀哉似此輕生愚已

△小達子到長後

（長春）市新市場新民舞台執事人侯春華前爲提倡營業起見由哈埠邀到著名優伶小達子並隨帶底包數十人及新製行頭極多到長後頗承社會人士之歡迎每日前往捧塲觀劇者爭先恐後自該伶登台獻技以來每夜一塲可獲戲資大洋一千數百元之巨惟因該伶唱作蒼老不甚大賣力氣多爲一般觀衆所不滿蓋亦因小達子年邁力衰之所致也但昨據頭道溝消息云此次該伶到長隨帶武裝護衛四名更有接受某方面饋贈金飾極多等情以上風傳未果非虛則小達子之行動收入誠所謂豪闊兼備矣

△郵差呈報失車

（長春）市二馬路鄭家胡同九號住戶楊秀嶺現在長春郵局充當郵差於本月九日遞赴市公安二分局呈報自行車第十二號於本月九日上午四時突然丟失遍找無踪請求查緝賊等情馬分局衣據情後當即通飭所屬一體嚴緝賊云

△坤伶五次來遼

（遼陽）犬名鼎々之評戲大王坤伶小靈芝前在本城各戲園唱演評戲頗得商民所歡迎現經商塲第一大舞臺戲園主集資邀請該坤伶五次回遼於本日登臺獻技云

△暴風吹倒房間

（金州）東門外約計里許沿氣嶺西側小土山之腰有金姓建築瓦房三間東向看護菓園之用於七月初旬遭迅雷風烈之變北一間完全傾塌幸未傷人雖云建築不堅所致而暴風雨之猛烈亦可畏矣（明）

最高法院東北分院刑事庭二十年七月七日裁判如左

判決案件

一王景和因殺人不服黑龍江高等法院第一分院判決上訴一案

一王景和因殺人不服黑龍江高等法院第一分院附帶民事訴訟判決上訴一案

一顧鳳鳴等因殺人及遺棄屍體不服遼寧高等法院判決上訴一案

一黑龍江高等法院檢察官因被告徐德麟等侵占不服黑龍江高等法院判決上訴一案

一胡潤堂因開設館舍販賣鴉片不服遼寧高等法院判決上訴一案

一姜鵬因傷人及重婚不服遼寧高等法院判決上訴一案

一宋殿武因竊盜不服黑龍江高等法院判決上訴一案

一王德山因竊盜罪併合案不服遼寧高等法院判決上訴一案

一王銘瑄因殺人不服黑龍江高等法院判決上訴一案

一王銘瑄因殺人不服黑龍江高等法院附帶民事訴公判決上訴一案

一劉德林因强姦未遂及妨害自由併合罪不服吉林高等法院判決上訴一案

一李鳳鳴因預謀殺人不服吉林高等法院判決上訴一案

裁定案件

一王餘九因石春庭詐欺及略誘沒入保證金案不服遼寧高等法院駁回抗告之裁定再行抗告一案

東北交通委員會材料購辦委員會招標廣告

本會現有東北交通委員會核准標購交通材料茲將購置機關材料名稱數量等項列表於左凡願承辦者希即先期來會登記領取標單並索閱詳章其已登記者即派員領取或函索標單爲要

會址 遼寧東北交通委員會

購置機關	材料名稱	數量	開標日期	交貨地點
四洮路	車床刨床磨刀機剪衝機扇風機等	二十種	七月卅一日下午三時	
同	隔電子電線燈泡送話器池耑縟乾電	百八十五種	七月十四日下午三時	
長春話局	電纜	二千尺	七月廿四日下午三時	
齊克路	鐵線銅線穿釘乾電池電纜	二十六種	七月十六日下午三時	
哈爾濱話局	直流發電機	壹部	八月三日	
四洮路局	一等枕木	六萬根	八月五日	

馮庸大學招生

簡章函索即寄

（一）工學院 機械系 土木系　法學院 政治系 法律系　文學院 教育系 國學系　體育專修科　各招第一年級男生一班女生一班

中學部 高中第一年級男生一班 高初中第二年級編級生

（二）資格 考大學者須高級中學畢業或已立案私立高中畢業者

（三）報名 地址 瀋陽馮庸大學 六月十日至八月十日

（四）考期 八月十五十六兩日

（五）考試地址 瀋陽、北平、上海、哈爾濱

大連同和裕新立首都分號廣告

敝號辦理國內外滙兌存放各種欵項曆有年所信用昭著久爲各界人士所嘉許現爲調劑金融應付首都需要起見特在城內金沙井通滙莊內安設開始營業如蒙惠顧無任歡迎茲將敝號通滙各地點開列於後

總號 大連西崗久壽街三十六番地 電話長七四八七 電報掛號六七九一

分號 河南新鄉縣

辦事處 開封 鄭州 衛輝 道口 焦作 博愛 彰德 北平 天津 順德 濟南 徐州 蚌埠 宿州 新浦 南京 上海 漢口 大同 臨清

代辦處 石家莊 洛陽 歸德 漯河 許昌 正陽關 陝州 晉城 亳州 青島 保定 無錫 蕪湖 安慶 修武

大連肛門病院

痔瘡、痔瘻 等一般肛門病治療 專門

大連市西公園町三二（瓦斯會社前） 電話 五六五八番

請服 山得爾彌地

淋濁 腫痛

淋濁之病既腫且痛最爲危險忽而不治固不能治不除根更不可法國獨地獨家精製之山得爾彌地藥丸歐美各國名醫一致稱許爲淋濁聖藥者何也因其成分極精收効極速無論病症久暫腫痛輕重初服每點鐘一丸歷兩日夜不息即可痛除腫退濁止淋通以後五天每日服四丸保可除根不發購顧諸君務請認明每丸之上印有（MIDY）爲記庶免受欺

注意 服藥期中宜節勞靜養忌進燥熱食物尤須戒絕房事

全國各地中西藥房均有出售

上海法西路三六七號 華商新華行獨家經理

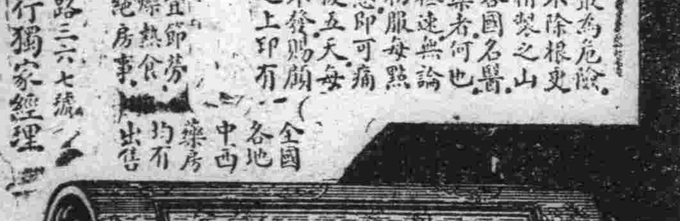

淋濁聖藥 巧拿淋

這是空前未有之新發明淋濁逐根聖藥巧拿淋丸 Gonorrhoea Tablets 專治疚濁淋症醫藥無效或時愈時犯試服此丸定可斷根因該丸內含有三大要素一純檀香精 Sandal 二沙婁爾 Sallo 三（梅大靈藍 Methylene Blue）此三種藥品均係殺菌滅淋精帶尿毒之貴重藥料凡各國醫學博士無不稱贊爲決妙之良方也主治五淋白濁便尿不清尿道潰爛小便困難尿中混血尿道閉塞膀胱發炎疚濁重症請購試之定能應驗如响一瓶一根永不再犯每瓶大洋二元五角

各埠代理店

奉號房街廣家堂開德雞安陽衛口房藥劉長長雙面學彩縣
天德生屯原泰冠東源生順房家春春城坡安同
五奉奉慶堂天錦德玉山恒興復義大屯同養堡德大呼發
洲天天興德縣祥德興仁成連大志德和永和隆蘭興
藥大利通新福厚公厚藥營西連義堂謙德鉦堂河
房吉亞洮遼陸圭興行遼口金崗德成堂天通
祥藥南德范永開嶺陽保州志記長長阿橫安和河
奉房德緊家原三鳳安天興志義西三春春城道逵堂縣
天沙慶成屯錦德合鳳東鉦長餞成棧十天天世河站和
中天四仁天縣泰公城發成成里和發昌天誠呼發
西北平通德福臨大增瓦大大堡堂慶永合泰蘭迪
藥市街洮遼慶金千生遠遼房熊連連志堂裕河
房場天南和生開金恒陽店岳西增義長張阿德
恒德永發范原藥安天康新崗盛成春家城海安興
奉濟堂和藥家義全信鳳東福德泰同藥天瀾世林達恒
天堂堂局屯縣生仁鳳瑞順記興德房旅育德一站站
大四關大堂堂城祥藥順堂泰堂會吉呼
德奉平洮八生增大泰海普大房大仙增榮盛蘭
生天街南面祥號鐵本德城蘭連連芝長阿福隆河
大榕和城嶺溪生安德店西大康堂春雙城復
奉西慶發德新綏福縣安東增志崗連德中城永寧安和
天關長藥慶民中合春東福福義廣市記旅西堡德安達堂
歐奉局同屯東盛興福春成生華順藥世堂懸籽
美和四新和堂興堂壽堂泰大大房昌振延呼
西堂平遼八發堂鐵堂平普藥連德增一興壽蘭
號街源而德嶺本遼天蘭大房德堂長西堂堂河
奉增大城山和溪安陽一店連記春雙坡永
奉天順恵和濟海發縣東義堂康西大全長泰城玉寧呼德
同新慶發關久慶大和德誠連棧春和保盛安蘭堂
歐德增子公和生堂大記天市世祥德和慶河
美西四遼廣昌盛東石和華大一藥昇錦通
東藥源范祥引醫遼稿皮藥西津堂房厚一堂河

總發行 哈爾濱 泰華西藥行　分發行 江省 吉林 泰華西藥行

清血解毒 喜肥力

每逢公餘之暇誠欲覓一俱樂之所以資消遣並恢復精神而一般血氣方剛的青年竟將此休息的時間作了尋花的機會捨身尋樂流連忘返焉知道樂極生悲遺害非淺大概在壹星期以內便覺身體不爽體溫增高什麼魚口下疳楊梅淋濁等症相繼而起豈不苦惱已極嗎欲求薄悲爲樂之術還是這凱輯士老牌聖藥喜肥力能治一切的花柳毒症或注過數次藥針無效或逢春復犯無論遠年近起定能除根每瓶大洋一元五角

主治清血解毒除濕化痛、皮膚斑點、梅毒痴瘡、骨節疼痛、癧症潰瘡喉鼻腫亂、升頂歸後、梅性疥瘡瘰癧、腳氣、毒性結核、軟硬疳疾、血分不清、或毒性不孕、虧氣虧血、或因毒閉經、男婦各種瘍瘡及婦女花柳梅毒症、或毒由終身不孕、赤白帶下、或梅毒化胎、或子宮作潰、或終日淋漓不止、以及脫落毛髮、頑毒痔瘡、信水差前落後、或毒染耳聾、或梅毒入骨、一經服用、百毒俱消、喉痛音啞、毒染元氣恢復、其身體繼之而壯、設無病之預防、或疑似之毒症、及直接傳染、間接傳染、均可服用、無不立效如神

樂極生悲

消閒世界

望奎樓偶稿 (三十九)

(日照丁惶曾幕亭氏著)

哭曹雪舫先生

海上若多陰，淒風透肌肉，忽傳訃音至，神驚不能哭，移時一悲號，疾雷破山谷，痛定復思痛，遊處在心目，君生抱異才，下筆千言速，嘻笑怒罵語，然皆可讀，十上書不第，卷懷娟幽獨，著作等身富，內外分編錄，和氣接姻黨，莊諧雜作復，誰知貴公子，醇醪入人腹，難弟析津尹，龍準嘉良牧，我欲採風遊，雪花埋双轂，連床競筆陣，十日桐陰屋，低頭拜東野，城下罵何惡，客秋寄新詞，題我移居牘，幷訴老青衫，幾次困村塾，我爲君拍案，嘸殺振庭竹，南遊倘化我，定當脫君轅，不道東壁災，乃應賈生鵬，我向蒼天問，才人壽何促，天云窺秀勞，使與麟鳳逐，世人共相棄，東籬採黃菊，不如歸去好，玉樓新成築，青蓮香山在，詞賦爭郁郁，歎息知已難，未能數更僕，斯人亦不免，安仰復安洲，翹首鰗皇山，愁雲對林麓，相距三百里，重繭足縮蹙，鏡具應有時，先寄淚盈斛，珍重諸昆弟，遺書好謹讀

奉答蘇盦晉約遊上元寺詩兼詢近況

也愛摩崖揭舊碑，年來足力笑支離，憑君軸創名山誌，補入蘭臺地理辭(來書詢余徵地書故及)

其二

煙水西湖漢漢春，應知驢背就詩人，老龍會窈瀧岡表，風雨來時好護巡(安東衛亦有西湖)

雨天的愁苦 (續)

(殊)

憶蓮君知友

我個人也不能把捉，不能理解，這種變態的心理，心的變幻，怎麼竟是這種的奇孛，可是這徒心理的變態，也許到你離開連灣時爲止，也許影隨着你踪跡到達的地方也就追踪的變幻？然而！你足跡到達的地方天領會，略會樣奇突的陡然激起，這又是怎樣的幸運啊！倩哪！在多少日以前，你不是把整個的精神，寄托在漠北的荒城裏，我你不是同樣的度着，這荒城裏雖然是狠狠骯髒，却極有興致極有意味的生活，可是那時的荒城，天領會，他又是怎樣的幸運現在你却離開荒城了！遠遠的離開了！你出於我意料的竟這樣遠遠的離開了漠北的荒城了，倩哪！當我得到你要離開這裏的消息以後我的感覺是怎樣！在從我們止在最近的距離，最短的期間，暫時分手的時候，竟彷彿是一世也不能再會見似的悲極的慘哭！我更沒料想，我們在這樣遠遠的離開以前覺自沒得着幾分鐘談話的機會，覺自沒能夠在短短的通信裏說一說這遠離的哀苦止是昏昏昧昧，誰也不明究竟的就這樣遠遠的離開了

信哪！我們各個人，都不能貫澈個人的意志的自由，個人的一切，盡交付在人們的掌握裏，去聽受人們的支配，個人都不能把握，個人的運命，又誰能推測，個人不幸的運命，將來的結果？我們又誰能夠測斷，在個人的生命，沒有過去以前，還有沒有在頃刻間一飄忽會見的機緣！我們止可以在昏黑的生命途中暗地裏摸索罷！永遠的在黑暗裏摸索罷！一直到我們的生命的終結，倩哪！別了！

廿年六月暴風雨的深夜

揮汗續錄 (五十)

(治民)

十三、龜毛兎角

昔曾與賈君辯龜毛兎角，賈君云，無有龜毛兎角，余曰，有龜毛兎角，全問賈君曰，何以謂之無，曰，天下眞無此物，余曰，既無此物，何以有此名耶，賈君曰，正謂其無也，余曰，無生於有也，謂余無錢，以有有錢者也，謂某無詩，以有有詩者也，謂中國無海軍，以非中國有有海軍者也，謂弱國無外交，以强國有外交也，果爾我皆無，中外俱無，宇宙眞無，何由可以知其無乎？譬諸天空元始未始有雨，則吾人猶能謂「無雨」耶？童子未嘗坐飛機，未嘗見飛機，亦未嘗聞飛機，能有所謂「無飛機」之言耶，故既曰「龜毛兎角」，未嘗有龜，則毛兎角於此言，正未嘗不有矣，况「有無龜毛兎角」，亦正是有耶？賈君曰「論事勿違經驗」，余曰「亦可以本經驗以推理」，曰「然則龜毛兎角何處有」，余曰「到處有」，曰「曾見之否？」，曰「見之屢矣」，曰「請示我觀？」曰「是不難，在汝口中，在汝意中，在汝眼中，在汝耳中，在爾我談話中」，曰「然則仍非無其實體耶」，曰「不然，兎有否？」曰「有」，曰「龜有否？」曰「有」，曰「毛有否？」曰「有」，曰「角有否？」曰「有」，余曰，惟以有兎有角也，故有兎角也，惟以有龜有毛也，故有「龜毛」也，亦惟以有兎有角也，故有「無兎角」也，惟以有龜有毛也，故有「無龜毛」也，有固是有，無亦是有，果是眞無也，又烏得而言之，辯後年許，再與賈君遇又曰「龜毛兎角有否！」余曰「有無龜毛兎角也」，相視而笑

新學生劇 好孩子 (三)

(王金聲)

顧客：(接錢很開心)育！是這麼一回事呀！我當你少算錢了？急力的喊我，把我吓了一頭汗，你不知道我腰裏就藏八毛錢！再要不夠了，香蕉還得少稱！

店員：(笑)哈哈哈！黃先生你眞是一箇實心依人的人了！你買東西自已不算々嗎！如果有貪便宜的好商常此以往，豈不要叫他們朦朧了嗎！

顧客：(笑說)呀！先生有所非知！我是箇很相當的人，從來買東西自已沒有算過，任憑他們說多少，咱就給多少！他們都知道我綽號叫二楞子，都不好意思的來欺侮我！

店員：(笑說)黃先生你可不要疑問我欺騙你了！今天實慌楚一點兒！多算了兩毛錢！實在對不起！

顧客：(笑說)喂！譚先生！這那有的話吧！我說一句實在的話吧！你今天要按心欺騙我，怎麼還叫我回來把錢給我呢？從此看來、這不是證明你是恍惚錯誤嗎？你那是按心欺人呢！你語說得好「人不錯爲神馬不錯爲龍」世界上的人無論是誰，都有箇事忙々錯，請譚先生不要多心！我實在謝々！話已說完！天不早啦！我要回去啦！

店員：(鞠躬外送)黃先生得暇再來站罷！再見！

顧客：(鞠躬)好！好！請回罷！再見！

(顧客急下)(店員回)

司帳：(起立)剛才那黃二虎一蹬一的來幹什麼！

店員：(趨前)買香蕉差了兩毛錢！

司帳：你好好照看櫃事！我去找一筆帳去！(攜錢包下)

(主人緩々上場，趨至水果床前)

詞訟見聞錄 (一〇五)

(蒼亭雜俎說部之二)

李際春抽回兌契

詎于海龍，蓄意鯨吞，指契不發，致身抽贖未能，換契不得，奈身在能岳廟白旗呈控，經該旗堂斷，旗民不准交產，有令其換契等諭在案，而伊隨斷下堂，竟爾躲避，在治城西街，開設重興磨房，避不到案，身只得來案呈控，伏思民買旗地，律例極嚴，倘經日久年深，隱滿國課，更係身無窮之禍，爲此無奈，只得叩乞，偉業歸主案下准予傳究，則感大德爲無極矣

此呈有際可指，故縣署批云，此地經爾叔，兌與于海龍之父于廣春，已經二十餘年之久，如有別情，爾何以早不控告，現在本人，均已物故，爾妄思抽贖，輒以于廣春，乘爾叔情急之時，硬寫兌契，逼勒成交等詞，來案呈控，無憑無據，其誰信之，且爾民也，于姓亦民人之產，何得謂之民買旗地，所呈實屬種種謬妄，大爲非是，不准，李際春前呈既駁又上後呈，其呈詞如左

具呈人李際春，爲遵批再陳，呈明原委，懇請詳查究辦事，竊緣身以匿稅隱契等情，呈控于海龍在案，蒙批謬妄非是，不准，理宜罷訟毋瀆，但此畝地，身叔出典與于廣春，身實係無錢抽贖，始延至二十餘年，於光緒十六年，身備價抽贖，伊聲稱此地，原係兌契，覇不容贖，身始知其乘急逼勒，巧立名目，以典捏兌，身出無奈，在能岳廟白旗呈控，經堂斷完結，該旗有案可查，身實係廟白旗人，於嘉慶十年，出旗入民，地仍歸該旗納糧，有冊可查，該旗因于海龍之案，追查光緒十三年，上憲札文，按已往未來地契，均宜截明，不宜有兌字名目，以作防偷漏國課之弊，遂斷令于海龍，以兌換典，另作文契，詎伊隨斷下堂，即避治城西街，開設麵鋪，身久俟無期，空納錢粮，地無所歸，倘不來案呈明，嗣後國課有虧，以何所出，爲此再叩伏乞，案下准予詳查究辦，電斷施行

此次原委叙明，故批准云，既據一再呈控，姑候傳訊查奪(完)

狐女

吾鄉城北隅城隍廟之左近，有山神殿一，廟宇頹廢，失於修葺者久，清道咸間，有楊某者，爲邑諸生，當時相傳謂山神內有狐迷人，時楊某因事城北歸，値日將暮，途經山神殿，見殿門內立一背向外的女子，楊初不在意，以家在南門，道路較遠，匆匆遄行，到家晚餐後，步入書房，藉事休息，隨手取書一本，假以消閒，倏忽間見有一娉娉婷婷，妙齡女郎，步至面前，楊某見之謂汝何處女士，來此何爲，此間非汝所宜久處，請速去爲妙，女嫣然而笑曰，奴城北狐女，適纔見郎君出城北歸，奴適在山神殿上香，見君風雅絕耳，與奴有夙世緣，故特來就君，楊聞知狐女，形色惶悚，竭力推却，並以素不喜色見辭，女曰，與君緣定，決不離汝，當晚坐談至深宵，狎褻，越日復來，仍續言夙世定緣，請郎君勿爲疑慢，奴無惡意，今特來了却前緣，否則何敢來作此枕席自薦，不自知恥若是之甚耶，楊意動，遂互訂盟誓，當晚于飛歡躍，情意甚濃，從此無虛夕，時將匝月，家人見其形容消瘦，而楊妻曾屢請夫君歸臥寢室，楊則藉詞託故，其妻亦不便力迫，今見其形容憔悴，甚覺有異，是夕楊妻步至書房，見房門緊閉，側耳細聽，聞室內有細聲細語，模糊莫辨，約知爲濃濃節節，意興正未有艾，遂敲門數下，楊聞之，披衣起床，啓門，見其妻，絕不問聲，即摟抱其妻，妻憤恨而言曰，何輕狂若是，楊始撒手，妻見其下衣未穿，形色失常，若痴若癲，旋自上床擁衾而臥，步至床前，覺艷香異常，察看床中，確是夫君一人獨眠，並未見有他異，而楊已入夢鄉，鼾聲酣睡，無論如何呼喚，而依然飽睡，楊妻祗得歸寢，翌日，時將午，尚高臥未起，其妻使一十七八歲之婢女，到書房請楊進內室，見其主人臥床中，對已似欲有言，方移步近前，而楊直起，將婢摟住，强解下衣，婢惶急萬分，高聲大呼援救，外人聞聲而進，始罷手，婢遂因驚成疾，而楊亦從此不食，亦不起，似呆似痴，婢之父母，聞之咸來理論，且該婢已有夫家，釀成一大之糾葛，楊妻不得已倩人說情，費去若干金錢了理，事雖告寢，而楊則形神疲憊，未幾殞命，狐女以前忽來忽去，忽去忽來，蹤跡不少稀，自經楊妻敲門後，遂絕迹不來，向使楊某始終毅然拒絕，決不至如是結果，一念之差，百身莫贖，身名掬追，臭遺何及

誌王紹維君之藝術

(張伯川)

藝術家王君紹維，精書畫，善篆刻，余欽仰久矣，日昨由故都歸來，得與晤談，並得賞其作品，果不負所聞，筆致縱橫，氣勢磅礴，信意揮之，越規範，誠藝術界之明星也，頗得和摹叔吳缶廬之神髓，復浴西洋畫意，則變而自成一派，由此可知君之創造苦心與不背於適情之見，備可望其塵影也，余所愛者，爲君之「曙光」「殘雪」「痴待」「月下蕩槳」數幅，構圖新穎，各具特殊風味，不愧天才之產品也，其他如動植飛潛等類，亦無不妙蠶隻手，余尤羨其爲藝術宜傳之精神，奔波南北，訪友問學，誠藝術家之本色，今携其最近傑作，二百餘幅，應中日縉紳之約，訂于月之十三日在敷島町商業會議所，開幕展覽，想屆期觀衆，復不知如何踴躍，略誌數語，以示景仰之誠

康德記藥房 新來名醫數位 諸藥一概減價

西崗電車道北郵便局東康德記藥房主人康賢臣氏由山東河北二省請來名醫以救我連埠各界男女之病災無論出診門診不索脈禮該號自發報以來患病之男女老幼至該號求診者大有山陰道上應接不暇之式所有飮片糕丹確實真正地道今爲酬謝主顧起名各種藥品一概減價以報主顧之雅意該號之店員對與主顧之和氣忍勤眞我連埠藥商者所不及也

今津理學博士發明

專賣特許 今津蠅取粉

二七物御注意

人畜無害

蠅之全滅法

每當晨起掃除前將屋門關閉向室內空中噴撒少量十分鐘許其室中之蠅全爲今津蠅取粉之香氣浪淺而死然後掃除最佳

蠅其他之蟲類因蠅取粉之香氣(蟲如毒丸斯)全死故無須向蟲類直接噴撒也

不獨蠅其他虫類 亦莫不全滅

於蓆子接頭處塲其他有臭蟲塲所此香退治後全完防止將來臭蟲移殖和發生之患故用今津芳香油請治後謁勿忘撒臭蟲用赤罐今津蠅取粉是幸

退治頭虱

入浴前撒布今津蠅取粉於有虱之箇所揉擦後入浴洗髮母虱自然全滅尚於其卵經五六日後再一度退治完全除根一回不過僅需一錢以內之藥耳

毛虱退治秘法

入浴前撒布今津蠅取粉揉擦入浴洗之母毛虱全滅尙餘其卵俟五六日後再一次退治完全除根一回不過僅需一錢以內之藥耳

驅除衣服書畫之虫

除衣類和書畫之蟲今津蠅取粉非常有效早蒙宮內省賜用自然明白以日本薄紙切三寸角許以茶匙取蠅取粉八分許此捲住投入衣櫃抽箍內四個投入書箱一個所有蟲類即死無餘後來絕無再發生之慮所以衣類和書畫蟲亦絕無不好之患較諸樟腦有十倍以上之效力非常便宜

衛生大掃除

衛生大掃除(最)麻煩故撒充分之效果今津蠅取粉實爲切要又爲退治家庭害虫防止發生等此尤最好機會據衛生試驗所試驗之結果床上敷報紙其上撒置今津蠅取粉跳蚤臭虫其他虫類皆可防止不再發生名雖曰蠅取粉治蠅勿論雖跳蚤臭蟲蟑螂其他家庭害蟲莫不全滅並防止其發生兼豫防傳染病是以大掃除必以撒今津蠅取粉勿忘爲要再便所其他不潔之處撒今津芳香油可止臭氣殺蠅蛆並豫防傳染病特請實行是幸

退治臭虫

臭蟲爲蟲中抵抗力最强之蟲也驅除困難據衛生試驗所之試驗結果最簡便退治方法乃先以噴霧器噴撒今津芳香油爲此臭蟲全死後再撒布南京蟲用(赤罐)今津蠅取粉

退治討厭蟑螂

竈台不潔可惡蟑螂退治之請用今津蠅取粉向有蟲處撒布樟螂皆飛來死阿美利加國退治樟螂專使用今津取蠅粉

退治牛馬之虱

有蚤之箇所撒今津蠅取粉揉擦母虱全滅其餘尙卵經五六日再一回退治完全除根此乃最便宜又簡單退治法也

退治犬貓之跳蚤虱等

向跳蚤虱等所撒今津蠅取粉揉擦即滅此最便宜又最簡單之退治法

退治螞蟻

向蟻撒今津蠅取紛必亂跳而死再蟻鼻知覺非常銳敏故對上來處撒置絕對不來

再啓者今津蠅取粉其名雖曰蠅取粉治蠅勿論以上蟲類而外如跳蚤鷄之蟲牛馬之蚊庭樹盆花之蟲等所有家庭害虫少量自然全滅此爲今津法國理學博士苦心研究之專賣特許藥也各家庭務必備一心之行指定到處商店皆有販賣但有不效請撒布罐今津庶不致誤倘有家庭害虫退治法如承函索即竭誠奉覆

今津姊妹品

農作物之害虫驅除劑 今津殺虫劑

驅蚊芳香效力卓著 今津取蚊線香

殺蛆除臭便所 今津芳香油

大阪市西通區京町堀二丁目

本舖 今津化學研究所

婦女新藥 聖母靈膏

主治婦女經血不調子宮諸病久不生育一切勞症無不應試驗驗乃當今婦女界之救星保護群生之良劑

清血掃毒 清血敗毒露

專治花柳諸毒五淋白濁一二三期梅毒皮膚瘡疥瘰癧癬癩小兒胎毒及一切遺毒惡瘡服之百發百中萬應萬靈如患諸症者請購服用方知言之不謬也

總發行所撫順日站義和謙大藥店 日長電話二七二八番

歡迎招募各商埠代理店如願代理者通信面議均可 代理簡章函索即郵

代理地址 大連同德藥局、康德記、源茂、華泰藥房、德記、華西藥房、和謙、全棧(營口)義春堂、天福堂、洪義堂(長春)義和謙、(鐵嶺)義和堂(吉林)義和謙、(開原)德祥厚、(哈爾濱)志誠利、泰華西、老福順堂、(遼寧)天益堂、五洲藥房、和堂、春、(安東)福興堂、(洮南)善和堂、(呼蘭)義和謙、(海倫)仁和順、(拜泉)和發恒、(綏化)和發藥局、(公主嶺)義和謙、義和順、(遼陽)天福堂、義和堂

大阪商船出帆

●開往天津法碼頭繫留
▲河南丸 六月廿九日
▲武昌丸 七月廿九日
▲貴州丸 七月一日
●開往橫濱
▲武昌丸 七月十五日(寄港宇治名)
▲河南丸 七月廿二日
▲貴州丸 七月 日
●開往門司神戶大阪(午前十時)
▲亞米利加丸 七月十六日
▲香港丸 七月十三日
▲島拉爾丸 七月廿二日
▲哈爾濱丸 七月十九日
●開往上海福州基隆高雄
▲福建丸 六月廿九日
▲盛京丸 八月七日
▲長沙丸 七月十七日
●開往歐洲概不乘客
▲阿杜位斯丸 七月卅一日
●開往紐育(神戶四日市橫濱經由)
▲東海丸 七月十九日
●開往北米(夏德爾他口島)

大阪商船會社大連支店 電話四一三七番

●乘船切符發賣所
日本國際觀光局大連伊勢町案內所(電五五五四)
同大山通出張所電七〇三四
同沙河口出張所電九五〇六
營口案內所 電三七六
撫順案內所 電二五四八
奉天案內所 電一九一四
長春案內所 電一三九八
哈爾濱案內所 電八三四七
●乘船切符取次所
滿洲旅館協會
大連市信濃町遼東旅館內(電三六八一)
●專屬貨物取扱所 大連山縣通 國際運輸株式會社 大連支店

大連汽船出帆

●開往青島上海(午前十一時)
▲大連丸 七月十八日
▲奉天丸 七月十二日
▲長春丸 七月十五日
●開往天津
▲濟通丸 七月二十日十時
▲天潮丸 七月十五日四時
▲天潮丸 七月廿四日一時
●開往安東
▲濟通丸 七月廿七日六時
●開往香港廣東
▲龍勢丸 七月十六日
▲山東丸 七月十九日
●開往蓋州龍口石虎嘴
▲龍平丸 七月十二日
●開往名古屋
▲東嶺丸 七月二十日
▲永安丸 七月 日
●開往營口
▲山東丸 七月十六日
●開往門司阪神
▲長順丸 七月十三日
▲英順丸 七月十七日
(營口開船)
●開往名古屋橫濱
▲東豐丸 七月廿五日

大連汽船株式會社 電話四一八五番

專屬貨客經理店 大連市敷島町永和公司 電話七八六八・七二七八

阪神航路專屬貨物經理番店

近海郵船出帆

●開往長崎神戶大阪橫濱
▲相模丸 七月十二日
●開往橫濱
▲相模丸 八月十一日
▲淡路丸 七月廿六日
▲玄武丸 七月廿一日
●開往天津牛莊
▲勝浦丸 六月 日
▲淡路丸 七月十九日
▲玄武丸 七月十四日
●開往基隆高雄
▲岩手丸 七月十九日

澤山兄弟商會 電話 二六二五 四六四

阿波國共同汽船出帆

●開往威海衛青島
▲十六共同丸 七月十三日
●開往芝罘威海青島
▲廿一共同丸 七月 日
●開往芝罘威海仁川
▲卅六共同丸 七月十五日
●開往鎮南浦仁川
▲長山丸 七月 日
●開往天津
▲長山丸 七月十七日
●開往芝罘
▲十八共同丸 七月十三日

大連市山縣通 阿波國共同汽船株式會社 大連支店 長電話六八九一・五八五一

政記輪船出帆

●開往芝罘
▲永利號 七月十二日
●開往安東
▲有利號 七月十六日
●開往仙頭香港廣東
▲泰利號 七月十五日
▲安利號 七月 日
▲純利號 七月 日

政記輪船股份有限公司 電話四一四一

惠通行出帆

●開往芝罘威海仁川
▲利通號 七月十一日
●開往芝罘
▲福壽丸 七月十二日
●開往大阪宇治尾道今治
▲照國丸 七月十八日
●開往安東
▲連勝丸 七月十五日
●開往海州
▲享泰號 七月 日

惠通行 大連市加賀町三〇 電話 六二一七 六一一八 三八五一

日清汽船出帆

●開往青島上海
▲唐山丸 七月廿三日
▲華山丸 七月十五日(午前九時出帆)

日清汽船代理店 大阪商船株式會社 大連支店
(大阪商船貨客事務)辦國際運輸會社大連支店 電話三一五一 六二八三 中國賬房

日本郵船出帆

●開往歐洲
▲得拉哥阿丸 七月廿五日(李堡)
▲松江丸 七月十五日漢堡

大連

滿鐵新正副總裁 一同携眷蒞任

各界及滿鐵多數出迎 到本社即對社員訓話

滿鐵新總裁内田康哉伯、與副總裁江口定條氏、已於十一日午前九時、乘入港之香港丸偕同兩夫人並杉本人木兩秘書役山之井囑託等平安抵連、於該香港丸入港之先、曾有辛島大連民政署長關本海務局長、山西滿鐵總務部次長、高見商船支店長大内市會議員石本太郎等氏乘船迎至港外、岸上出迎之中日官紳甚多計中國人方面有大連公議會邵愼亭、劉樹棠、並西崗公議會關睦堂、周子揚、張子仁等氏、於歡迎者高呼歡迎裡正於十時兩氏上陸、由大藏十河、大森村上各滿鐵理事、引導至待合所内之特別室、旋受中谷警務局長等官民百餘名之見禮、兩氏夫人、亦在婦人室受知名之各婦人之見禮、畢後、兩氏即乘自動車至滿鐵本社、全社社員、皆在門外列隊相迎、在本社稍息後、即於十一時、至協和會館、由西山總務課次長之介紹、二氏對兩千餘名之社員、訓話、旋由竹中經理部長代表社員、致答辭、直至十二時許、方於拍手聲中而散會云其後由各部長之介紹、而見各課長、計本社有五十餘名其他十餘名、正午與各理事同至社員俱樂部、午餐午後休息、更自午後六時半起、二氏合同在滿洲館、招待滿鐵理事及主要之社員十五名云云

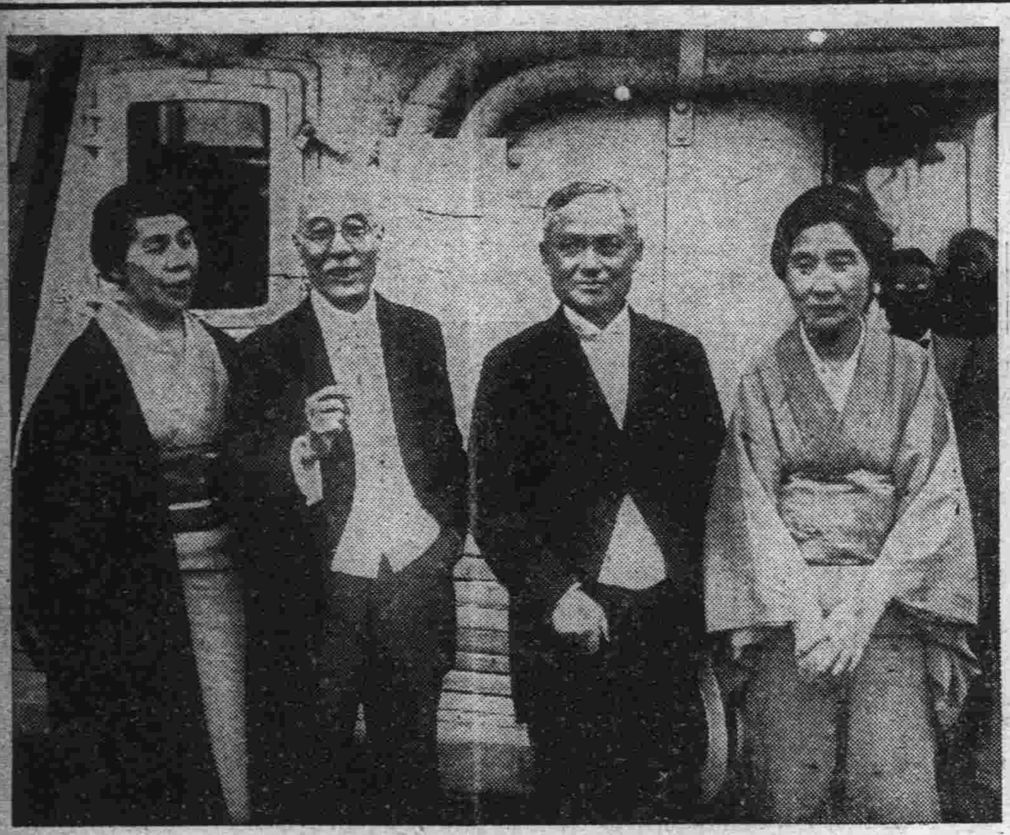

……携眷履新之滿鐵正副總裁……

(右)内田總裁夫妻 (左)江口副總裁夫妻

連日間三起盜難

近日來盜難事件之多、有如雨後春筍、層出窮近、三日間、西部大連、竟有三起、今略記如左、爲讀者告、尙望有以自警、不以明日黃花因則幸甚

原籍革鎭堡會中革鎭屯、現在沙河管内白雲山馬車收容所第區會社事務所、當事務員之王祺信、年二十六、於十日夜間在該事務所就寢後、竟有偸兒入、將其金銀手表各一個竊去、次晨發覺報官搜查犯人中

原籍河北省、現住劉家屯泰山街七十二番地之苦力頭尤岐山、其有價值斗元之自轉車一輛、於九日午後十一時之間、置於其門前廊下、次晨竟不翼而飛、被人竊去現亦請官查找中

常盤橋一二番地東隆洋行之行員于鴻喜、於十日夜在寢室就寢中有偸兒乘隙而入、竊去棉被一牀並其他衣服兩件、共約值二十元、已報緝犯中

公普學堂教員報名應考者

土公有林女士 普學報名不少

關東廳定期考試公普學堂之男女教員、本年大連管内普通學堂、現已報名受驗者、如左

徐萬里 西山普通學堂
薛吉臻 西山普通學堂
王振鐸 欒家屯普通學堂
周家增 欒家屯普通學堂
宋清永 小平島普通學堂
曲傳和 小平島普通學堂

至大連管内四公學堂中之教員受驗者、現在祗有土佐町公學堂之林棠娟氏、其他尙在陸續報名中、惟去年未能考中之教員各位、不知本年尙肯再去考考否

將婦人拖出被窩 未得方便逃去

丈夫去便溺闖入怪漢來 若非急呼救紅溝將播弄

現在沙河口管内小平島會河口屯十三番地、經營理髮業之王士純家、於前六月末日深夜、曾侵入怪漢一名、對王士純之妻王氏、曾出有不正之舉動、然未能如何、旋即逃去、玆事之始末如左前記之王士純與其妻王氏年二十五歲、於六月末日午後十時許、當即落燈就寢、至同夜午前三時許、王士純一覺醒來、因欲外出便溺、當即披衣下牀、拔關而出、走至院外、便溺完畢、已聞得其鄰家饅頭舖劉春明處、皆已起牀工作、蒸製饅頭中、彼王因素皆相識、恒在一起談天、且以自已已睡醒了、故於便溺畢、並未歸屋、即至劉春明饅頭舖裡、閑談去了、豈料事出意外、王士純至饅頭舖去時、忘了關上自家院門、故於其至饅頭舖不久、竟有不知姓氏之怪漢一名、侵入王士純之院内、登室入室、直至王士純之寢室中、是時室中因未點燈、王士純之妻王氏、雖然醒着、然亦不能得知來者並非其夫當謂便溺一下、去這大工夫豈知一言未罷、怪漢已走至牀前、一言不發、即出手摩索、先將王氏之腕握住、旋即將王氏由被中拖出、拖至地下、至此王氏一驚、非同小可、當大聲問詛、你是誰、該怪漢仍是一言不發、王氏至此、知來者決非其夫、即是旁人、其來決無善意、故爲先發制人計、遂即大聲呼救、不止其夫王士純、正在饅頭舖談得高興非常、忽聞其妻、在家中呼救、知係發生意外、遂即急忙奔回家中然已不及、怪漢已奪門逃去矣、所幸王氏未被其如何、尙屬大幸、士純至屋後、覓火燃燈、向其妻問訊之下、方始得知情形、當亦驚訝非常、故遂於翌晨、報告派出所、由派出所稟本署、現正在緝捕犯人中、惟據官方推測、該怪漢之侵入王士純之屋内其意不在强盜、即欲强姦、否則或該犯人與士純素識得知士純之妻、色美可人故乘機入室、希圖方便一下亦未可知、惟犯人尙未就逮詳細尙難明瞭、故所轄之沙河口警察、署日下尙在偵查犯人中云云

因戲人妻被逐 懷恨要放火

恐遭意外大禍 遂禀官署保護

原籍山東省濰縣、現住市内松山町一四番地之李春生者於十一日上午、親詣西崗子警察署、向保安係提出一保護願、請救官署、以期不有意外、據其保護願書上所開者、大致如左

有名李華山者年二十六歲、乃李春生之同鄉、且係遠枝親戚、故其於四年前、由原籍來連投至李春生、當即將其以同鄉且係親戚、留下、在其家中同居、李華山以無事々、故每日幫同春生作農、迄至最近已數年之久、不意飽暖生淫慾、該華山近來恒乘春生不在之際、調戲春生之妻李氏、李氏固一艷若桃李之佳人也、然其性忠貞、嚴守婦道、對華山之戲言相向、當然拒絕、惟以最近華山鬧的越法鬪害、故李氏恐其一日情急、出强制的手段、自已不免有失、爲防範計、遂破除腼面、將一切情形、皆告知其夫春生、春生聞言、亦慮將來有何不幸、故遂已小洋六十元予華山、婉言勸其至他處謀生、豈料華山對此、竟不表讚成、其後因春生催促過急、彼遂在市内紅葉町某處、暫覓一棲身之所、將自已之行李等移至彼處、其後每月至春生處無理取鬧、不是說工資、便謂要欠賬、前茲數日、彼曾一度至派出所告訴、近日來更揚言謂、將乘機放火、燒春生之住所、或謂將乘機殺了春生夫妻、種種惡言、不一而足、故春生以爲李華山即能如此、或即能如此辦、如果其言行一致、豈不有性命之憂、故除自嘆自已有眼無珠、交結人面獸心的李華山外、於十一日向西崗署提出保護願、請官保護、官方護呈、以李華山如果眞有如保鄉願書所開之行爲、眞是收據人類、可惡已極、故已定期傳訊兩造、一明眞象、而定如何辦法云

感謝良醫

東魯世醫尉心齋先生前寓信濃町市場内祥和成號時曾活人無數月前經諸親友援引設立同合藥社於寺兒溝市場外部三番地先生精通脈理尤擅婦科日前内子獲症頗重幸友人于永錫介紹服先生藥未數劑即呈全癒足見先生奧竅之深也謹此鳴謝並告來茲

周立志謹啓

職工服毒得救 然亦險甚矣

居住市内浪速町連陸棧樓上之東亞印刷職工張德金年十九、因家中來信、其兄張德全令其寄款回家、以致兄弟互相口角、德金慫甚、乃私購二元之鴉片吞服、以圖自盡、經發見後、送往普愛醫院灌救、已誌本報、査張德金送入普愛後、經陳英院長判明、係上午十一時服毒、到院已爲下六時、毒中已深奄奄垂斃、當加灌救、稍爲清醒、開所以遲々送院者、蓋因其兄恨彼浪費、爭吵後餘怒未息、故欲聽其死而不救、然路人垂死、亦有救濟之責、兄弟手足、自不當出此、故警察方面、亦頗以其兄之不理爲不合、德華雖如此爲視、然陳院長則依然極力灌救、前後共打針五十餘次、夜間更親自照管、直至病者甦生、乃往休息、德金經此懇切之治療後、遂於翌日完全恢復原狀、欣然出院而去、似此以小故而輕生、市面近日頗不少、但以醫術進步、得救者實不在少數

永青約樂羣 本日足球戰

在中青球場 午後五點鐘

永青足球隊、今特約樂羣足球隊、於月之十二日(星期日)午後五時在嶺家屯二中運動場内、作初度友誼比賽、新加入宮君世隆、于君培禧擔任後衞、及前鋒之責、二君技術深妙、經驗老練、今永青聘此健將、不啻虎生雙翼因之實力更爲充足云

中日女學生特開懇親會

極呈一時盛況

大連伏見台公學堂高一以上女學生、與日本橋小學校六年女生、於七月十一日之星期六日、在伏見台公學堂、講堂開懇親會、伏公女生出席者八十人、日小出席女生六十人、於定刻之午後一點鐘開會、首由伏公學生孫漣芝女士致開會詞、極呈盛況次序列後、一、孫漣芝女士致開會詞、二、各人與鄰任所近者換名片、三、唱歌鴨綠江、四、遊習(春之樂)伏公女生、五、唱歌日女學生六、歌劇(因爲你)伏公、七餘興、八、唱歌遊戲(十五夜月)九、雜談中日女生互相隨意談話、十、遊戲日女生、十一、唱歌(伏公)十二歌劇、十三、餘興、十四、原視學致詞、十五、伏公高二曹學芳女士致閉會詞

債務人逃走 禀警署搜查

沙河口警察署、接到兩起搜查願、因其情形略誌如左

市内西崗街一〇八番地之劉江者仁、於十一日晨向沙河口署、提出搜查願書謂、有原籍大連、現在金州管内南山、會蘇家屯蘇文臣處李德超年二十五歲、前曾向願人劉仁江、借用小洋三千元、迄至今並未交還、故劉於十一日親身至金州、找李討欵、二人遂即同車來連、再謀辦法、李謂同志大連、於十一日午後九時許、車由金州行至沙河口神社前時、該李竟由車上跳去、逃之而去不知所之、故請官搜査、俾免損失三千元之巨欵云

介紹

△惠比須小球倶樂部開設於市内西崗子南日新街、土六番地、惠比須橋西北側之納涼場内、並設有諸般特別遊戲場、中國劇、及此小球場(即與大廣場連街者相同)已於七月八日下午三時開場當此酷暑、一般愛遊者均往觀爲

法院事項

△起訴▽

△原告李子清被告楊繼武外另一名請求損害金一百八十三圓一角三(六、十)

△原告安立義外另四人被告徐德壽外另一人請求房租金外一萬二千五百八十一圓七角三分(六、十)

交通整理之巡查 手持白色木棒

並印刷信號分配於各戶 已決定於八月一日實施

從來缺乏統一之市街地之交涉通整理之改善、物期徹底防止交通事故計、警務當局對於交通巡查整理信號、曾費苦心研究中、業已得有具體之成案、近將通知各警察署、決定於月八一日起實施係採用歐美其他之長所、使能惹起通行者注意、此次所改正者交通巡查則持以一尺五寸三白色交通整理棒、更將新制定之整理信號、爲使一般人周知計、將各種信號繪圖解釋印刷分配市各戶内

春去夏來本號應時運到蘇綢杭紗羅紡綢葛刺繡印花衣料平金喜壽帳料歐美布疋毛紗嗶嘰化粧雜貨均各備齊並有精裝禮券以取餽送方便代理眞正俄國花布羽綢軸線各色齊全批發零售竭誠歡迎

大連市浪速町五拾番地 協茂盛謹啓

電話 綢緞部四六三二一 批發部五四五三三 雜貨部四九八八八番

上海大戲院 新設電話二二五四七

國曆七月十一日起映五天 (上海牡丹公司最新出品)

神燈

天方夜談之國產神怪巨片 導演王元春 主演葉鈺

下期准映 白鼠 香艷愛情佳片

西崗 世界大戲院

自七月九號起映五日 明星公司第九十次偉大出品 影界生活哀情佳片

後集 銀幕艷史

劇情哀感滑稽愛情悲劇 下期預告 勇士救美記 (明星公司製)

東北唯一 光明美術照相館

西洋技師 凡遊諸者 留一紀念 電光攝照 須趁機會 包管滿意

全國唯一照相通信機關 東北新聞影片社

候給東北新聞照片 承攝各種電影片

商埠十緯三路一四號 陽埠一路經口百十

瑞有氏黑色補丸

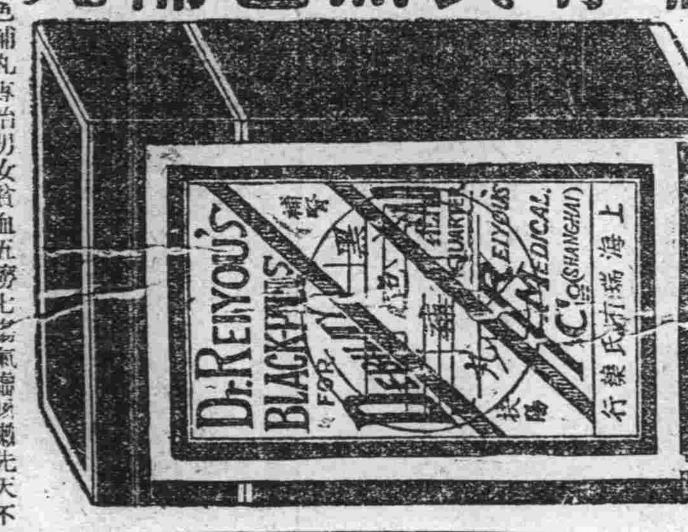

瑞有氏黑色補丸專治男女貧血五癆七傷氣虛咳嗽先天不足後天虧損少年破身太早夜夢滑精常出盜汗精滑子嗣艱難自汗盜汗腰腿酸疼形容枯瘦小便夜多年久白濁或婦女之白帶及年久不受孕凡由腎部發生各症服之非常有效强精固腎如無病常服能强壯精神充足永保無腎虧之虞定價每打三十元每盒三元較比小盒便宜外埠函購皆可郵寄各埠大藥房凡經售西藥者均有代售倘無處購買將欵匯至分行購買立郵不悞萬無一錯 總行上海英租界福州路八十二號瑞有氏藥行 分行哈爾濱道外正陽街西頭 遼寧商埠馬路灣汽車站

瑞有氏藥行啓

婦女靈藥 女界福

主治婦女一切諸症强身補氣血神效 詳細說明函索即寄 ▲各埠皆有出售

招募各地代理店函商即覆 大連德記全棧大藥房總發行

女界福營口總代理店和發樂樓興茂義保興長

牙痛藥餅 生乳藥餅

●最新發明 ●牙痛靈藥 主治諸般牙痛五分鐘立刻斷根永不再犯空前絕後百發百中之神奇靈藥

第一生乳神藥 主治產婦乳竅不通乳汁不足滴點全無服此藥十分鐘後乳來如湧泉功效神速萬應萬靈

大連德記全棧大藥房代理各埠皆有代售

旭初白十字醫院

大連市西崗街九十八番地

本院創設以來久蒙連埠紳商各界同胞信仰無以爲報近當金貴銀賤之際世面艱窘本院長有見及此志在濟人診治藥材精良如前但遇貧困者藥價格外從恤恐患病同胞有未週知特此聲明 入院隨意

内外科 花柳症 戒阿片癮 嗎啡

日本醫學士 院長 梁世喧 電話三五二二一番

德國淋濁斷根特效藥

梅濁尅星

六小時奏效 一星期斷根

全世界名醫公認的唯一淋濁特效藥
專治一切手術注射不克奏效的重症
功效靈速準確遠勝一般普通淋濁藥
現在全世界還沒有這樣進步的製劑

『梅毒尅星』係集合醫藥界所公認治淋最有效驗的各種藥物之精華・用最新科學方法煉製而成。對於淋濁各症。可稱絕對有效。主治急性慢性五淋白濁。尿道灼熱疼痛。粘膜腫脹糜爛等。以及因淋濁而引起之一切併合症。如膀胱炎。攝護腺炎。睪丸炎。輸卵管炎。子宮炎性關節炎等。即手術注射及各種内服藥品不克奏效者。服此均能於短時間内克奏奇功。使體内潛伏之淋菌。全數消滅。永遠斷根。業經各國名醫三萬人同聲讚許。一致採用。功效之神速。絕非一般普通白濁丸等所可比。實爲二十世紀醫藥界最偉大之新貢獻也。茲將特點略述如下。

一 奏效神速：成分高貴。效驗神速。富有利尿。鎮痛。殺菌。消毒。分泌之收斂。防腐等特效。一經服下。尿道之刺痛。立即消除。膿汁。漸見減稀。種種痛苦。均無形消滅矣。

二 藥力顯著：服藥六小時後。小便即變藍色。此種藍色。完全由於藥力奏其清尿殺菌之效用。與市上各藥之利用色素者絕不相同。若用顯微鏡檢視小便。即可見無數已死之淋濁菌存於其間也。

三 照常生育：藥性純正和平。服之毫無副作用。絕對不致發生障害胃腸。刺激腎臟等弊。且病愈後能照常生育。

四 永遠斷根：殺菌力特大。爲任何藥力所不及。絕無妨礙。即多年不治屢藥無效之老白濁。服之無不藥到病除。病愈後永遠斷根不發。

五 手續簡捷：無手術注射之痛苦與麻煩。而功效之神速則過之。

每盒售洋二元五角 外埠函購寄費加一

▲德國醫學愛迪耶博士新發明▼ ▲德國威爾鄧大藥廠鄭重監製▼ ▲德國政府註冊實驗特許專賣▼ ▲國民政府中央衛試驗所化驗▼

上海白克路六五六號皮 柯爾登洋行 獨家經理

奉天十一緯路第七十三號 柯爾登洋行

哈爾濱道外正陽四道街口 柯爾登洋行

▲世界各埠藥房均有出售▼

梅濁尅星說明書函索即寄

產後失調

產後之虧在於失血過度而傷及原氣故產後調理當服有力之補血藥、倘不得相當藥劑、則失於調補、而產婦元氣永難恢復而造成終身負疾諸痛苦矣

自來血爲補血之特效藥

服之產生新血液、以補充產婦之失血、更有健胃補氣之功使產婦飯量大增以壯其原氣

效力如神 一試便知

大瓶二元 小瓶一元二角

總發行 上海四馬路 五洲大藥房
分發行 遼寧鼓樓南 五洲大藥房
分發行 營口西大街 五洲大藥房
分發行 吉林粮米街 五洲大藥房
分發行 哈爾濱道外 五洲大藥房

人情與材料背馳 銀塊買付踴躍
勢如潮湧開盤愣極精神 滬市存現金三萬五千條

（十一日上海電訊）銀塊中國稍購、賣物稀薄、行市一退一進、今朝銀塊情報謂、美國急待出售、於是人情與材料背馳、開盤前買付踴躍、勢如潮湧、開價精神、一部華商猶稍存外匯、參加利、三井等應賣、福昌存英滙少空標金、而後大興永永豐空志豐永存、形入盤盤、市況趨靜、收盤前大連空佳反存東滙妥一五六、八七五、收盤後孟買報縮一兩滙豐存英匯妥三便士五標金於場外妥價三十一兩五上海金業市況據銀行方面之視察、大連幫存標金空桌匯、開空付已超過一千餘萬、投機幫之空付約有百五十萬英磅、除一小部分外、餘皆尚無意存、現在市面共存現金約三萬五千條、至於交仰利亦不若存付宣傳之甚、云云

哈埠現存盧布之統計 即將轉呈外部

（哈爾濱）全國商會聯合會、以蘇聯既承繼舊俄時代在華之權利（中東鐵路）則對舊俄所發行之紙幣（魯布）即應負賠償之義務、曾請外部電莫斯科代表、將魯布問題、與東鐵問題并案提出交涉、外部以商聯所持之理由尚屬正當、應准電莫全權提出交涉、惟我國現有魯布若干、應有一確實之數目、否則無法提出、乃電令商聯會迅速調查、彙呈到部、以資核辦、商聯會奉令後、即分函全國商會、所有商民存有舊俄魯布者其在十七年間已登記到會者、自毋庸再報以免重複、其在十七年未曾報會者、統限於七月一日以前到會登記造冊彙送商聯會、以便呈部、此事實行業已多日、茲聞哈市總商會、現亦接到商聯會公函、哈市對魯布數目在十七年時、已經詳細登記、無甚遺漏、爾時登記且將魯布之號碼一一開出造有表冊、既詳且晰、惟後以戰亂發生未克送達、商聯會此次自毋須再作二次之登記、擬即將十七年所造之冊、抄送商聯會、轉呈外交部云

為注重民食 查各縣粮石

（瀋陽）省政府主席臧式毅、現因慎重民食計、各縣囤若干、而粮商有無任意高擡粮價情事、例須考查、故於九日飭令營口安東鳳城桓仁昌圖洮南通遼等各縣長、詳加調查具報、以憑查核云（林）

銀行號要人 開金融會議

（瀋陽）東三省官銀號魯總辦現因奉省令爲設法維持金融計、於昨九日召銀行號要人開金融大會、討論事項（一）籌備大宗現欵流通地方（二）設法仍行維持奉票、以重信用（三）整理各銀行營業、以免紊亂金融云（林）

通遼已設立 粮石交易所

（瀋陽）省政府現接通遼縣電報、現因維持粮業起見、特與各機關當局集議、出有現洋五十萬元、組織粮石交易所、以資活動商業、現在電告正式成立、開始交易云江

商聯會定期開會

（瀋陽）遼寧全省商會聯合會以現屆例會之期、昨特通知各縣商會長等、定於本月廿日、在省舉行聯合會議、屆期縣須來省、或委派代表與會並將應興應革之各項議案攜來、以便公決云（林）

日本大藏省發表 六月對華貿易
輸出入均較去年同期減少

（東京十一日電訊）據大藏省發表、六月份日本對華貿易概算如左（單位千元）

輸出	二四二八六
輸入	二〇三五九
合計	四四六四五
出超	三九二七

一月以降貿易

輸出	一四〇六七七
輸入	一四二六一六
全輸出入合計	二八三二九三
入超	一九三九

比較去年同期、輸出減百份之廿四五、輸入減百分之廿二、爰再分別各地列表如左

△六月分輸出

滿洲	九一二
北部	四三一八
中部	八九八七
南部	四五六
合計	一四六七三
關東洲	六四一一
香港	三二〇二
合計	二四二八六
出超	三九二七

△六月份輸入

滿洲	二九八一
北部	三二六九
中部	四六六六
南部	七五六
合計	一一六七二
關東洲	八六五六
香港	三一
合計	二〇三五九

西湖龍井茶（一）

茶爲我國農產物中之大宗、出品在國際商塲上佔極重要之位置、近年受日本印度錫蘭茶業之影響、致華茶大受打擊、浙省亦爲產茶區域、而每年出口在海關統計上、價值佔全省土貨總值百分之三十一以上、足徵浙省茶業之繁盛、關係民生之重要也、而杭市龍井之茶、尤爲世所珍貴、茲將龍井產茶狀況、調查所得、分誌於下

鄭文原遊龍井詩、有云「烹煎黃金芽、不取谷雨後」足見龍井之茶、在元時、已爲一般騷人墨客品題吟咏之資料、浙江志云、杭郡諸茶、總不及龍井之產、而雨前取其一旗一槍、尤爲珍品、第所產不多、宜其矜貴也、於此可以證明旗槍之名、已始於龍井、而其製法、尤有特異之精巧、可爲浙省之冠、清乾隆作採茶歌有云「火前嫩、火後老、惟有騎火品最好」、西湖龍井舊擅名、適來試一觀其道」錢塘縣志師龍井茶云「龍井茶作豆花香色青味甘」於此類吟咏之贊美、益足證明龍井茶之譽爲珍品、固有其相當之價值也、但據實地實驗、龍井茶之形扁而平、顏色青而綠、經沸水泡後、一芽一葉、直立盞中、香味甘而美、汁淡故不爲外人所歡迎、祇合華人之口味、故欲在國際商塲上與外茶角逐、對於味之濃淡上、尚須加以研究耳

龍井、古名龍泓、亦名龍泉、位於西湖之西北鳳篁嶺、南北爲峰、南北對峙、煙霞棲盤、東西分立、茂林清泉、風景絕佳、而位置甚高、又因雲霧籠罩、故所產之茶味清而甘、且因龍井處於群山之中、團質美沃、潤植均爲四山泉水之淋漓、故茶樹生育繁茂、乃爲南山絕品、在昔皆有入甃小圓池、下爲方池承之、水自叢薄間流出、故寒碧異常、此處有寺廟一所、爲名壽聖院、淸高宗曾臨幸是處、題寺額曰一不著一相」咸豐時燬去、後又重建、並增江湖一勺亭、飲山綠閣諸勝、兼售茶品極精潔、井旁有人題字、鐫刊石壁、日小滄浪、曰龍泉試茗、遊客至是、憩足其間、山水一泓、泯泯叢薄間、令人頓忘塵囂俗氣、在寺前植茶二十餘株、據寺僧云「古時該處僅有茶十八株、曾受乾隆封爲貢茶故品質特佳」唯此語無稽、不過寺僧自高其身價耳

商況要覽

特產市場

十一日朝特產市場仍未喚起一般人氣、一律呈停滯不動之狀態、豆油因當限兌交期限接近關係、故成交額多至二萬一千箱、其餘各貨均徘徊於平凡無味之塲面、現貨市塲、大豆稍呈活況、共妥七十車普通品亦妥卅車、豆餅妥二萬片、豆油妥千五百箱最近油房混保品忽增加矣

錢鈔市場

十一日朝錢鈔市塲、海外市況、銀塊日來雖經續跌至今朝除孟買外、倫敦紐約俱一齊反撥、標金開盤七百卅三兩五、較十日約低六兩八分本埠鈔票仍然不利近期四十五元六角五分、遠期七角五其後近期至八角、遠期至九角五分、較諸十日依然低落

商品市場

麻袋（平穩）產地市況藍扛跌四分之一、綠扛跌八分之一匯水未變、銀塊漲三點、木埠鈔票平疲、當市閑散云

線糸布（近期高）美棉現貨未變、期漲五六磅音、印棉綿跌五六角、銀塊漲三點、大阪三品近期漲一圓六九角、中期漲一圓一角至一圓九角開行後當期跌七角、中期未變、遠期跌五七角、商狀小緩收市矣、當地一般鑑於行情目下尚有一段之低落、故有輸入家之賣散付之忍痛出手、於是塲面買付稀少云

月限	約定價	數量
九月限	一三五·八〇	五〇
十一月限	一二九·九〇	一六〇
十二月限	一二九·五〇	三〇

商情（十一日）

本埠特產

▲大豆（單位厘）

月限	開行	最高	收盤	最低
七月末	六四四〇	六四五〇	六四三〇	六四三〇
八月末	六四七〇	六四九〇	六四六〇	六四六〇
九月末	六四九〇	六五〇〇	六四八〇	六四八〇
十月末	六三九〇	六三九〇	六三六〇	六三六〇
所成數	百六車			

月限	開行	最高	最低	散行
七月限	二三三〇	二三三〇	二三三〇	二三三五
所成數	萬一二千枚			

▲豆油

月限	開行	最高	最低	散行
七月限	一六五〇	一六五〇	一六四五	一六五〇
八月限	一六九〇	一六九〇	一六八五	一六九〇
九月末	一七一〇	一七二〇	一七一〇	一七一五
十月限	一七四〇	一七四〇	一七三〇	一七三〇
十二月限	一七三〇	一七三〇	一七三〇	一七三〇
所成數	二萬一千箱			

▲高粱

月限	開行	最高	最低	散行
七月末	三四五〇	三四七〇	三四四〇	三四五〇
八月末	三五九〇	三五九〇	三五五〇	三五六〇
九月末	三六〇〇	三六〇〇	三五九〇	三六〇〇
十月末	三六〇〇	三六〇〇	三六〇〇	三六〇〇
所成數	五十二車			

包米未妥

▲現貨前場

混保大豆（帶皮 六四六〇 六四九〇 不帶皮）所成數 七十車
普通大豆（帶皮 六三六〇 六三五〇 不帶皮）所成數 三十車
豆餅 一二二五 一二一三五 所成數 二萬枚
豆油 一六三〇 一六三〇 所成數 二千五百箱
高粱 三三二〇 三三二〇 所成數 四車
包米 四一三〇 三一三〇 成所數 一車

本埠錢鈔

	開行	最高	最低	散行
近期	四五六五	四五八五	四五六五	四五八〇
遠期	四五七五	四六〇〇	四五七五	四五九〇

所成數（近期 二百十五萬圓 遠期 三百四十九萬圓）

現貨交易

	銀對金	銀對洋	金對洋
九時	四六〇〇	一二四〇〇	二四七八〇
十時	四五七〇	一二三八五	二四九一〇
十一時	四五八〇	一二三六五	二四八六〇
十二時	四五八〇	一二三九〇	二四八七〇
二時半	四五七〇	一二三九	二四九二五
三時半	四五七〇	一二三六五	二四九一〇

所成數（銀對金十三萬六千萬圓 銀對洋 一萬二千圓）

電報滙兌

倫敦銀塊	一三片一六五分
同後塲	一三片一六五分
紐約銀塊	二八仙二分一
孟買銀塊	四三留比八七分
美日滙兌	四九弗三分九
美中匯兌	三一弗八分五

▲上海外匯

日 滙	賣	一五七兩二五〇
	買	一五六兩七五〇
英 滙	賣	一先令三片四三七五
	買	一先令三片五〇〇
美 匯	賣	三一弗三七五
	買	三一弗五〇〇

商品市場

▲匯豐掛期

日滙	一六〇兩
英滙	一志三片二五〇
美滙	三〇弗八七五

▲上海標金

開行	七三三兩五錢
最高	七三五兩五錢
最低	七二八兩〇錢
收盤	七二九兩九錢

▲神戶匯兌

美	四九弗八分三
英	二志〇片八分三

▲美棉

現貨	九仙三五
七月	九仙一五
十月	九仙五三
十二月	九仙七七
一月	九仙八八
三月	一〇仙〇八
五月	一〇仙二四

▲印棉

奔哥爾	一四二留比
布牢其	一七五留比
奧姆拉	一六二留比

▲大阪棉花

	現貨	定期
開盤	二九、三〇	三一、〇五
收盤	二九、一〇	三一、〇〇

▲大阪三品

月限	開盤	收盤
七月	一三七四〇	一三六七〇
八月	一三七〇〇	一三七一〇
九月	一三六一〇	一三六一〇
十月	一三三四〇	一三三三〇
十一月	一三〇一〇	一三〇三〇
十二月	一三〇五〇	一二九八〇
一月	一三〇三〇	一二九六〇

▲大阪期米

開盤 現 一九、八〇 中 一九、九五 期 二〇、四六
收盤 現 一九、六〇 中 一九、九二 期 二〇、四四

▲東京期米

開盤 現 二〇、二五 中 二〇、四八 期 二一、〇〇
收盤 現 二〇、三五 中 二〇、六六 期 二一、〇九

▲仁川期米

開盤 現 一六、八九 中 一七、二九 期 —
收盤 現 一六、八五 中 一七、二二 期 —

▲神戶豆餅

月限		
七月	二、二三	二、二四
八月	—	—

▲大阪綿糸

限月	前塲開行	後塲收盤
七月	二三七四〇	二三六七〇
八月	二三七〇〇	二三七一〇
九月	二三六一〇	二三六一〇
十月	二三三四〇	二三三三〇
十一月	二三〇四〇	二三〇一〇

▲橫濱生糸

限月	前一節	前二節
七月	六六九〇	六七三〇
八月	六七三〇	六七七〇
九月	六七五〇	六七七〇
十月	六七九〇	六八〇〇
十一月	六六八〇	六六三〇
十二月	六六六〇	六七四〇

▲印度麻袋

當限藍扛袋	二〇留比四分一
綠扛袋	二二留比八分五
匯兌行	一三七留比四分一

股票市場

▲安東股票 當限	—	六、〇〇
先限	—	六、〇〇
▲大連股票 五品期	一三四〇	一三四〇
豆新期	—	一三〇〇
錢鈔期	—	一八一〇
五品期	—	—
豆新期	—	—
錢鈔期	—	一七八〇

北地行市

地名	月		
開原（大豆）	七月	一五三五	一五三五
	八月	一五三五	一五三五
	九月	—	—
開原（高粱）	七月	六、八	六、八
	八月	—	—
	九月	—	—
哈爾濱（大豆）	七月	一、一二	一、一二
	八月	一、一三五	一、一三
	九月	一、一五五	一、一五五
哈爾濱（小麥）	七月	一、七三五	一、七三五
	八月	一、七三	一、七三
	九月	一、五九五	一、五九
公主嶺（大豆）	七月	一、七二	一、七二
	八月	—	—
	九月	—	—
公主嶺（高粱）	七月	六、七	六、八六
	八月	七、二	七、一五
	九月	—	—
四平街（高粱）	七月	—	—
	八月	—	—
	九月	—	—
長春（大豆）	七月	—	—
	八月	—	—
	九月	—	—

錢鈔

地名			
奉天（奉票）	現貨	一三六五〇	—
	定期	—	—
	高	—	—
奉天（大洋）	現貨	四五、八〇	三三〇〇〇
	定期	三三〇三〇	三二九六〇
	高	四六、〇〇	—
開原（大洋）	現貨	—	—
	定期	—	—
	高	—	—
安東（錢鈔）	現貨	六五四	—
	匯兌	九七九	—
	定期	六五三	—
	高	—	—
	期定	六五四	—
	高	—	—

壽世活人

拐阿可路 補爾多壽

本品之外尚有含砒・含碘・規那・純之四種依各人之體質。就所患之疾病。對症撰藥。各奏專効。且不論老幼男女、四季服用咸宜

另備 肺病養生法 延年益壽書。醫家證明集。函索即寄

轟動全球的肺癆病特効藥

本品乃在世界公認爲補藥王的「補爾多壽」之補血強壯作用上。再加以對肺癆疾患、有特殊効果的「拐阿可路」。使其融合而成之最合理的製劑。無論在生理、病理、醫理、藥理上。均可證明其爲肺癆病特効藥。滋補人体的絕妙劑。故若服用則能迅速鎭止咳嗽。減少喀痰。且能惹起高度之食慾亢進作用。使血色紅潤。體量增加。殺滅肺癆菌之力至極強大。故服一日有一日之力。服一月有一月之功。服之愈久。得益愈多。不論男女老幼。四時咸宜服用。如能耐心常服。則雖爲可怕的疾病。亦必能從根底征服者也。必能達返老還少。却病延年之目的也!

全國各地大藥房均有代售
總經理 大連 日本賣藥會社
總發行所 大阪 藤澤友吉商店製藥廠 大連支店 大連市山縣通七番地

其母缺乳致彼多病

幸嬰孩自己藥片治愈之

母乳乃幼兒最佳之天然食品苟母乳缺乏兒每多病因他種食物究不合嬰兒之腸胃也凡遇此種情形嬰孩自己藥片最爲得力父母為此片治愈其兒女之腸胃疾病而同聲贊謝者無慮千萬即浙江金華第一浸會周君嵩青亦其一也

周君云『小兒國樑生後因母乳不足常以他種食料充饑致礙發育雖至週歲其軟弱衰瘦猶如數月嬰兒後投以嬰孩自己藥片數劑瀉出蛔蟲十餘自是消化漸健大解依時今且康强茁壯矣謹謝』

嬰孩自己藥片係爲小兒特製之靈藥主治食積腹痛發熱便祕嘔吐泄瀉傷風痰厥出牙蛔蟲等症價目每瓶七角六瓶三元五角郵費不取 遠東總發行上海江西路四五一號韋廉士醫生藥局 各藥房均有出售

▲君▲患▲肝▲火▲否
▲我▲有▲潤▲腸▲丸

肝火中燒・最易激怒・世人往往因小不忍而亂大謀者・由於憤怒・實由於肝火・君有肝火否・盍服第威德潤腸丸以平之・藥料完全植物質・毫無刺激作用・日服二粒・肝氣不作・祝君前途更多勝利

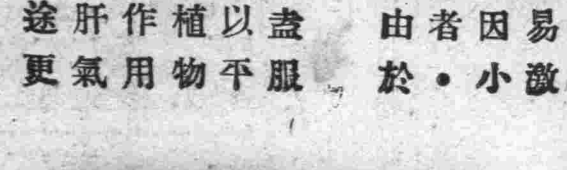

價格低廉祇售兩角
第威德 潤腸丸
各大藥房均有出售